

HEJTMANSKÉ LISTY

MĚSÍČNÍK KARLOVARSKÉHO KRAJE

Noviny jsou součástí projektu **ČESKY / DOMOV** www.ceskydomov.cz

132 000 výtisků • Ročník 6 • číslo 1 • 21. 1. 2008 / Pro občany Karlovarského kraje ZDARMA

Nejvíce peněz dostane nemocnice

Největší investici v historii karlovarského krajského zdravotnictví bude výstavba nového pětipodlažního pavilonu akutní medicíny a centrálního vstupu v areálu Karlovarské krajské nemocnice za zhruba tři čtvrtě miliardy korun. Nový objekt je navržen v místě stávajících nevhovujících objektů – pavilonu č. 3 (kde je část kapacit nukleární medicíny, diabetologie a šatny pacientů) a budovy ředitelství nemocnice. Půdorys nového objektu je 36 krát 40 metrů. Bude částečně vsunut do proluky mezi dnešními pavilony interny a chirurgie, která má šířku 63 metrů. Posunutím blíže k Americké ulici se vytvoří nový hlavní vstup do nemocnice. Stavbou získá nemocnice 50 lůžek intenzivní péče, nové centrální operační sály včetně centrální sterilizace, a dále 14 ambulancí včetně urgentního příjmu, výdejnu lékárnou, oddělení radiodiagnostiky a na střeše rovněž heliport o průměru 27 metrů pro přistání vrtulníku. Samotný heliport přijde na 12 milionů Kč. Kromě jednotky intenzivní péče



„Investice do Karlovarské krajské nemocnice rozhodně přesáhne tři čtvrtě miliardy korun,“ ujišťuje radní pro zdravotnictví Jiri Mutinsky.

a operačních sálů bude mít nový objekt i technické podlaží. K dispozici bude také 99 parkovacích míst. „Bude to největší investice za několik desítek let. Samotná stavba přijde na 500 milionů, dalších cca. 300 milionů Kč bude rozděleno do nemocnic v Karlových Varech, Sokolově a Chebu na zdravotnickou techniku, zvláště nákup technologií potřebných pro specializované vý-

kony. Zhruba do září bude hotov projekt a věřím, že stihneme i výběr stavební firmy. Zahájení demoličních prací je totiž plánováno rovněž na září. Vlastní stavba potrvá od letošního října do března 2010. Zahájení provozu pavilonu plánujeme na červenec 2010,“ uvádí radní pro zdravotnictví Jiri Mutinsky. Podle něho dojde touto akcí v krajském zdravotnictví ke značnému posu-

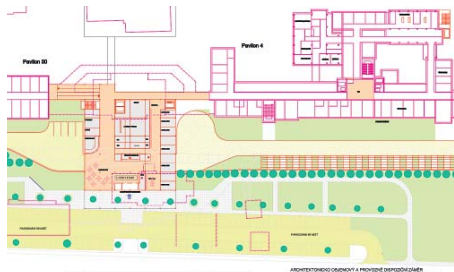

Půdorys prvního nadzemního podlaží budoucího pavilonu akutní medicíny a centrálního vstupu Karlovarské krajské nemocnice. Foto: Hejtmánské listy

nu kvality. „Chceme do jisté míry konkurovat sousedním regionům, tedy Plzeňskému a Ústeckému kraji i Praze. Koncept tří okresních nemocnic by byl za této situace do budoucna opravdu neudržitelný,“ reaguje Mutinsky na požadavky ke zrušení říze tří okresních nemocnic a dodává: „Novostavba neovlivní stávající chod Karlovarské krajské nemocnice, nezasáhne do propoje-

ní mezi oběma pavilony ani nebude nutné složitě řešit zajištění stavební jány a šitů stávajících pavilonů.“ Užitková plocha včetně chodeb bude 5 868 m², zastavěná plocha 1 882 m² a obestavěný prostor 30 454 m³. Celková výměra podlaží bude 7 251 m², největší bude druhé nadzemní podlaží (1 882 m²), potom první, třetí a první podzemní (1 047 m²). (RED)

egrensis
radio
MEDIÁLNÍ PARTNER
KARLOVARSKÉHO KRAJE

PERSONA KRAJE



Reditelka Pupp: Ve 33 letech v čele vltavkové lodi karlovarských hotelů.

STRANA 3

Zdravotnictví

Jak chtějí problémy krajské nemocnice řešit radní kraje i noví manažeři.

STRANA 5

BRUSELSKÉ OKÉNKO



Program dotací EU spuštěn.

STRANA 6

Sloupek hejtmána



Vážený čtenáři,

vítejte nad stránkami prvního letošního vydání Hejtmánských listů.

Letošní zima je vcelku příznivá – na rozdíl od té minulé, která byla mimořádně teplá, i od té předminulé, která byla naopak tuhá a přinesla přívaly sněhu a větrné smrště. Na rozdíl od loňska si letos užijí i vyznavači zimních sportů, na horách je sněhu dostatek. Pro nás jako obyvatele Karlovarského kraje jsou nejlíbivější Krušné hory, ale lyžovat či běhat na lyžích se dá krásně i ve Slavkovském lese.

Další, kdo může být s průběhem letošního zimy spokojen, jsou silničáři. Ačkoliv se teploty po většinu prosince a ledna pohybují kolem nuly, nemusí čelit kalamitám a zimní údržbu s přehledem a bravurně zvládají.

Přál bych nám, aby podobně příjemně proběhl i poslední zimní měsíc, únor. Těším se na shledanou s vámi na sjezdovce, nebo možná v bílé stopě. A samozřejmě se těším na naše další setkání nad stránkami příštího, tedy únorového vydání Hejtmánských listů vašeho Karlovarského kraje.

Přeji vám pevně zdraví a hodně štěstí do roku 2008.

VÁŠ HEJTMÁN JOSEF PAVEL

Tříkrálová sbírka začala

Hned 3. ledna odstartoval v Karlových Varech 8. ročník celostátní tříkrálové sbírky, kterou organizuje Charita ČR.



Pod heslem „Pomozme lidem v nouzi“ byla sbírka slavnostně zahájena za účasti plzeňského biskupa Františka Radkovského, hejtmána Josefa Pavla a primátorky Karlových Varů Veroniky Vlkové. „Věřím, že vítězky sbírky pomůže řadě potřebných, kteří sice v našem kraji mají významnou podporu, ale každý příspěvek jistě zlepši jejich nelehkou životní situaci,“ uvedl hejtmán. Část letošního výtěžku sbírky bude použita pro karlovarský Domov pro matky s dětmi v tísni. Procesi s koledníky

v kostýmech tří králů prošlo centrem města a v dalších dnech se koledníci se zapечатými kásečkami objevovali po celém kraji.

Loni se v naší zemi vybralo 58,5 milionu korun. Tato částka poprvé obsahovala též příspěvky zaslané dárovcovou SMS zprávou. Celkem 80 procent získaných prostředků by mělo zůstat v regionech a prostřednictvím oblastních či farních charit budou využity na podporu středisk pomocí a celodělečných aktivit. (KU)

Bauer předvedl špičku

Nejnámější sportovec Karlovarského kraje, 30letý reprezentant v běhu na lyžích Lukáš Bauer, ukázal svůj poslední úlovek z Tour de Ski, křišťálovou špičku z Itálie. Rodák z Ostrova a hýčkaný občan Božidar Daru nabral fantastickou formu a vystřelil do čela Světového poháru. „Vyhrát Tour de Ski byl vždy můj cíl. Kromě poháru a náskoku 301 bodů jsem si z Itálie přivezl domů taky rýmu,“ přiznal kandidát na vavříny Nejlepšího sportovce Karlovarského kraje 2007 (formulář na tipy najdete na str. 8). (RED)



Lukáš Bauer se pochlubil doma s cennou trofejí. Foto: Jaroslav Fikar

První přišli na svět kluci



První novorozenci nového roku 2008 na západě Čech byli

kluci jako buci. Jako první miminko v karlovarské porodnici se narodil mamince Janě Pickové z Ostrova čtyři minuty po silvestrovské půlnoci syn Lukáš. Nebyl to žádný drobeček! Vážil 4120 gramů a měřil 52 centimetrů. Mamince přišel blahopřát hejtmán Josef Pavel. Popřál oběma hodně zdraví a štěstí. Také v Plzni byl prvním miminkem roku kluk. Vážil 3790 gramů a měřil 51 centimetrů. Na přání matky nezveřejnila porodnice jejich jména. (RED)

Takhle Karlovarský kraj začínal v roce 2000

Karlovarskému kraji je sedm let. Jaké byly začátky? Ustavující schůze 45 zastupitelů kraje s historicky první volbou hejtmána byla 18. prosince 2000, ale úřadovat ve Dvorcích se 1. ledna 2001 nezačalo. Přestavba kasáren, kde v minulosti sídlilo velitelství 32. divize motostřelců, měla čtýřměsíční skluz. Nakonec proměna kasáren na úřad trvala přes deset měsíců a přišla na 188 milionů korun. Zpoždění nabraly hlavně nedodělky hygienického zázemí. Jako první začal v přestavěném objektu úřa-



Symbolický klíč od krajského úřadu předal hejtmánovi Josefu Pavlovi přednosta okresu Martin Machoň. Foto: Hejtmánské listy

doovat 1. dubna 2001 hejtmán. Za ním nastoupilo 2. května prvních 123 úředníků. Tím, že seškrtili v červnu 2001 jejich počet na 110, ušpóroli se 9,8 milionu korun, za které se vybavila jídelna a zasedací sál. První rozpočet kraje schválili zastupitelé na prvním řádném zasedání 11. ledna 2001. Byl hubený, ale vyrovnaný. Činil 52 milionů a 235 tisíc korun. Lidé si svůj nový krajský úřad mohli prohlédnout 2. června 2001, kdy byl historicky první Den otevřených dveří. (RED)

Nedošly vám tyto noviny do schránky? Stěžujte si u svého poště, distribuci zajišťuje Česká pošta, s.p. Nebo nás informujte na tel.: 224 816 821.

Radonový program: uvítáme větší zájem o něj

Karlovarský kraj dostal loni jen pět žádostí o dotaci na provedení protiradonových opatření v domech a bytech. Ačkoliv je to více než za minulé roky, podle krajského radního pro životní prostředí Luboše Orálka je to stále málo. Mnohé domácnosti o příležitosti získat peníze na ozdravná opatření ani nevědí. Škoda! Kraj by přivítal větší zájem obyvatel o radonový program.

V letech 2004–2007 byla v Karlovarském kraji realizována protiradonová ozdravná opatření v celkové dotované částce 2 miliony 144 tisíc korun. Konkrétně v roce 2004 byla provedena 3 POO rodinných domů v celkové částce 450 tisíc korun, v roce 2005 3 POO dvou rodinných domů a jednoho vodovodu v celkové částce 494 tisíc korun, v roce 2006 3 POO rodinných domů v celkové částce 450 tisíc korun a v roce 2007 si o finanční příspěvky požádaly občané v pěti případech v celkové částce 750 tisíc korun. „Mnohé domácnosti v kraji však příležitost získat finanční prostředky na provedení protiradonových opatření pro naměřené limitní hodnoty OAR vůbec nevyužívají a podceňují rizika spojená s přítomností

radonu ve vnitřním ovzduší staveb,“ upozornil Luboš Orálek. Prostřednictvím krajského úřadu mohou všichni zájemci získat orientační informace o přítomnosti a množství radonu na území, kde hodlají stavět nebo obývat stávající budovu, o radonovém riziku celé oblasti, o možnostech měření i objektu stopových detektorů včetně výsledků měření a o možnosti získání dotace na POO.

Loni nechal kraj v rámci radonového programu rozmistřit celkem 330 stopových detektorů radonu do jednotlivých objektů na území regionu. „Rozmistřování stopových detektorů radonu se provádí především v objektech postavených na území s vysokým radonovým rizikem. Na území se středním nebo nízkým radonovým rizikem se průzkum provádí jen asi v deseti procentech

budov,“ vysvětlil krajský radní Luboš Orálek. Výběr objektů je zaměřen především na byty v rodinných nebo bytových domech, dětská, předškolní a školní zařízení. Uvedené typy budov se hodnotí podle stáří nebo podle toho, zda stojí na propustných nebo rozpraskaných horninách či jsou zapuštěny do svahu. Po roce měření probíhá sběr detektorů a jejich zaslání Státnímu ústavu pro radiální ochranu k vyhodnocení. O výsledku měření jsou obyvatelé následně písemně vyrozuměni. V případě vysokých naměřených hodnot jsou lidé informováni o dalším možném postupu. Měření a vyhodnocení jsou pro zájmece bezplatné.

V případě, že průměrná naměřená hodnota objemové aktivity radonu (OAR) v pobytových místnostech překročí směrnou hodnotu 1 000 Bq/m³, může občan požádat Ministerstvo financí ČR prostřednictvím krajského úřadu o finanční příspěvek na provedení protiradonových opatření (POO). Státní příspěvek může dosáhnout až do výše 150 tisíc

korun a zpravidla plně pokryje náklady na provedení POO – projekt, samotnou realizaci a kontrolní měření hodnot OAR. Ve výjimečných případech, při hodnotě OAR přes 4 000 Bq/m³, lze přidělit i vyšší částku. Co se týče dětských a školských zařízení a budov pro zabezpečení sociálních nebo zdravotních potřeb, je směrnou hodnotou OAR 400 Bq/m³. Příspěvek do výše nepřekračující 2 miliony 600 tisíc korun může být poskytnut i pro případ odradonování vodovodu určených pro veřejné zásobování. Česká republika je jedinou zemí, která na provedení POO poskytuje finanční příspěvek. (Jedná se o jmenované typy staveb, u nichž bylo vydáno stavební povolení do 28. února 1991! Po tomto datu nové obytné stavby na území se středním a vysokým radonovým rizikem již musí protiradonová opatření obsahovat.) Občané, kteří chtějí dotaci na provedení POO v příslušném kalendářním roce získat, by měli žádost o příspěvek podat na krajském úřadě do 30. září daného roku.

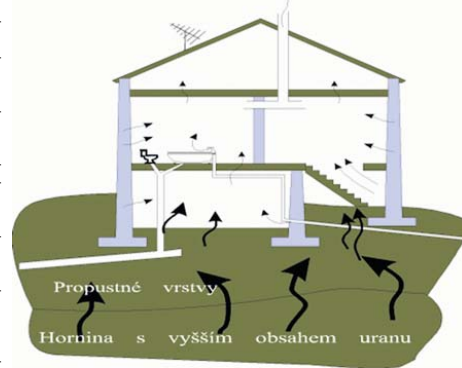

Kolik stopových detektorů radonu už bylo v Karlovarském kraji v letech 2004 až 2007 podle zásad Státního úřadu pro jadernou bezpečnost rozmístěno:

rok	počet ks	rok	počet ks
2004	500 ks	2007	330 ks
2005	650 ks		
2006	580 ks	Celkem	2060 ks

ZJIŠŤOVACÍ ŘÍZENÍ ZÁMĚRU REVITALIZACE MĚSTSKÉHO KOUPALIŠTĚ NA SPORTOVNĚ REKREAČNÍ AREÁL S CELOROČNÍM VYUŽITÍM – OSTROV.

Krajský úřad Karlovarského kraje, jako úřad příslušný v procesu posuzování dle zákona č. 100/2001 Sb., o posuzování vlivů na životní prostředí a o změně některých souvisejících zákonů, v platném znění, oznamuje, že bylo předloženo oznámení a zahájeno zjišťovací řízení záměru Revitalizace městského koupaliště na sportovně rekreační areál s celoročním využitím – Ostrov.

Záměrem oznamovatele je přestavba Městského koupaliště v Ostrově na sportovně rekreační areál s celoročním provozem. Součástí záměru bude vybudování krytého bazénu, revitalizace stávajícího venkovního koupaliště s výstavbou či revitalizací potřebného zázemí. Záměr se dotkne st.p.p.č. 1434, 1435, 2095 a p.p.č. 695/2, 224/352, 636/1, 768/27 v k.ú. Ostrov nad Ohří.

Stavba by měla být zahájena v roce 2009 a ukončena za 22 měsíců. Oznamovatelem je město Ostrov, zastoupené Ing. Alexandrou Fúrbcachovou, vedoucí odboru rozvoje a územního plánování, Klínovecká 1204, 363 20 Ostrov.

Zpracovaná oznámení záměru je k nahlédnutí na Krajském úřadě Karlovarského kraje, odbor životního prostředí a zemědělství, a na obci Okrouhlá. Vyjádření k oznámení je možné zaslat nejpozději do 22. ledna 2008 na Krajský úřad Karlovarského kraje. (KÚ)

POSUZOVÁNÍ VLIVŮ NA ŽIVOTNÍ PROSTŘEDÍ KOMUNIKACE A INŽENÝRSKÉ SÍŤE PRO VÝSTAVBU INDIVIDUÁLNÍ REKREACE

Krajský úřad Karlovarského kraje, jako úřad příslušný v procesu posuzování dle zákona č. 100/2001 Sb., o posuzování vlivů na životní prostředí a o změně některých souvisejících zákonů, v platném znění, oznamuje, že bylo předloženo oznámení a zahájeno posuzování vlivů na životní prostředí Komunikace a inženýrské sítě pro výstavbu individuální rekreace.

Záměrem oznamovatele je výstavba obslužných komunikací a inženýrských sítí (vodovodu, elektrického vedení a kanalizace, která bude do zprovoznění obecní COV zaústěna do bezodtoké jímky) v k.ú. Okrouhlá u Čebu na p.p.č. 1263/2 a v k.ú. Dřevnice u Čebu. Stavba by měla být zahájena v dubnu 2008 a ukončena v prosinci 2010. Oznamovatelem je Josef Čsorba, zastoupený na základě plné moci Ing. arch. Lubošem Maškem a Milanem Hučkem – M Projekt, nám. Krále Jiřího z Poděbrad 5, 350 02 Čeb. Zpracovaná dokumentace záměru je k nahlédnutí na Krajském úřadě Karlovarského kraje, odbor životního prostředí a zemědělství, a na obci Okrouhlá. Vyjádření k dokumentaci je možné zaslat nejpozději do 27. ledna 2008 na Krajský úřad Karlovarského kraje. (KÚ)

Ředitel krajského úřadu informuje

Na počátku ledna tohoto roku řada z nás přispívala na pomoc potřebným v rámci 8. ročníku celostátní Tříkrálové sbírky. Organizování veřejných sbírek má svá věcná pravidla stanovená zákonem. Jaká? O tom jsme hovořili s ředitelem Krajského úřadu Karlovarského kraje Romanem Rokúskem.

Co se považuje za veřejnou sbírku a jak ji pořádat?

Veřejná sbírka je ta sbírka, která je pořádaná k získávání a shromažďování dobrovolných peněžních prostředků od předem neurčeného okruhu přispěvatelů pro předem stanovený veřejně prospěšný účel, zejména humanitární nebo charitativní, rozvoj vzdělání, tělovýchovný nebo sportovní, ochranu kulturních památek, tradic a životního prostředí. Nejjednodušším a nejčastěji využívaným způsobem provádění sbírky je shromažďování peněžních příspěvků na předem vyhlášeném zvláštním bankovním účtu. Sběru lze rovněž provádět sběracími listinami, pokladničkami, prodejem vstupenek na veřejná kulturní nebo sportovní vystoupení anebo jiné všeobecně přístupné akce pořádané za účelem získání příspěvků, jestliže je příspěvek zahrnut v ceně vstupenky, nebo pronájmem telefonní linky.

Co není veřejnou sbírkou?

Není to sbírka konaná politiky

kými stranami nebo politickými hnutími, spolky, společnostmi, svazky, hnutími a jinými občanskými sdruženími, jakož i odborovými organizacemi, registrovanými podle zvláštních právních předpisů, mezi jejichž členy za účelem dosažení prostředků k plnění jejich úkolů. Veřejnou sbírkou rovněž není sbírka konaná církvemi a náboženskými společnostmi, registrovanými podle zvláštního právního předpisu, k církevním nebo náboženským účelům, pokud se konají v kostelích, modlitebnách a jiných místech určených k provádění náboženských úkonů, bohoslužeb a obřadů.

Kdo může pořádat veřejnou sbírku?

Pouze obec, kraj nebo jiná právnická osoba mající sídlo na území České republiky. Fyzické osoby veřejnou sbírku konat nemohou. Pořádání veřejných sbírek je stanoveno zákonem č. 117/2001 Sb. Konání sbírky je nutno oznámit příslušnému úřadu tak, aby tento úřad oznámení obdržel nejpozději 30 dnů předem dnem zahájení sbírky. Jsou

li splněny náležitosti oznámení a neshledá-li příslušný krajský úřad důvody pro to, že sbírku nelze konat, osvědčí právnické osobě, která sbírku oznámila, datum přijetí oznámení. Toto osvědčení vydává příslušný krajský úřad bezodkladně. Za oznámení veřejné sbírky se neplatí žádný správní ani jiný poplatek.

Jak a kam se s oznámením o konání veřejné sbírky obrátit?

- K příslušnému úřadu, kterým je: krajský úřad, v jehož územním obvodu má právnická osoba sídlo,
- Magistrát hl. m. Prahy, má-li právnická osoba sídlo na území hl. města Prahy,
- Ministerstvo vnitra ČR, koná-li veřejnou sbírku kraj nebo hlavní město Praha.

Co musíme předložit?

- vzor sběrací listiny, koná-li se sbírka sběracími listinami,
- souhlas Ministerstva zahraničních věcí ČR s konáním sbírky, má-li být výtěžku sbírky použito v zahraničí,
- potvrzení příslušného orgánu v místě sídla právnické osoby o tom, že nemá splatný daňový nedoplatek, a o tom, že nemá splatný nedoplatek na pojišť-

ování vlivů na životní prostředí. Na základě oznámení, dokumentace, posudku, veřejného projednání a vyjádření k nim uplatněným vydal Stanovisko k posouzení vlivů provedení záměru na životní prostředí. Stanovisko je souhlasné za splnění podmínek v něm uvedených pro fázi přípravy, realizace a provozu. Doporučená je varianta realizace pouze 4 větrných elektrárn. Stanovisko je odborným podkladem pro vydání rozhodnutí stavebního úřadu. Pokud stavební úřad Stanovisko ve svém rozhodnutí nezhodlní, je povinen uvést

důvody, pro které tak neučinil. Se Stanoviskem je možné se seznámit na webových stránkách a tiskárně desce Karlovarského kraje, na úřední desce obce Jindřichovice a na odboru životního prostředí a zemědělství Krajského úřadu Karlovarského kraje. (KÚ)

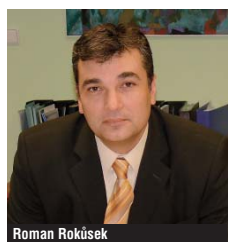

Roman Rokúšek

Starostům další peníze na obnovu obcí

Také v letošním roce mohou obce a mikroregiony Karlovarského kraje žádat o příspěvek z Programu obnovy venkova. Žádosti mohou podávat do 25. února 2008.

Zastupitelstvo Karlovarského kraje schválilo dne 13. 12. 2007 pravidla pro hodnocení žádostí a poskytování příspěvků z Programu obnovy venkova pro rok 2008.

Byly vypsány tyto dotační tituly:

- **Dotační titul 1** Obnova a údržba venkovské zástavby a občanské vybavenosti
- **Dotační titul 2** Komplexní úprava veřejných prostranství, obnova a zřizování veřejné zeleně
- **Dotační titul 3** Rekonstrukce a výstavba místních komunikací, výstavba a údržba cyklistických a pěších stezek, rekonstrukce, opravy a výstavba veřejného osvětlení
- **Dotační titul 4** Příprava projektů pro získávání finanční podpory
- **Dotační titul 5** Integrované projekty venkovských mikroregionů



Program obnovy venkova tak vstupuje již do pátého roku své existence v Karlovarském kraji.

Záměr Větrný park Jindřichovice – Stará

Krajský úřad Karlovarského kraje, jako úřad příslušný v procesu posuzování dle zákona č. 100/2001 Sb., o posuzování vlivů na životní prostředí a o změně některých souvisejících zákonů, sděluje, že záměr Větrný park Jindřichovice – Stará byl podroben procesu po-

sozování vlivů na životní prostředí. Na základě oznámení, dokumentace, posudku, veřejného projednání a vyjádření k nim uplatněným vydal Stanovisko k posouzení vlivů provedení záměru na životní prostředí. Stanovisko je souhlasné za splnění podmínek v něm uvedených pro fázi přípravy, realizace a provozu. Doporučená je varianta realizace pouze 4 větrných elektrárn. Stanovisko je odborným podkladem pro vydání rozhodnutí stavebního úřadu. Pokud stavební úřad Stanovisko ve svém rozhodnutí nezhodlní, je povinen uvést

důvody, pro které tak neučinil. Se Stanoviskem je možné se seznámit na webových stránkách a tiskárně desce Karlovarského kraje, na úřední desce obce Jindřichovice a na odboru životního prostředí a zemědělství Krajského úřadu Karlovarského kraje. (KÚ)

inzerce

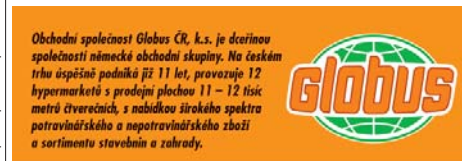

Využijte jedinečnou příležitost!

Nabízíme 3 poslední volné obchodní jednotky k pronájmu na nákupní zóně nově budovaného hypermarketu Globus v Karlových Varech.



Otevíráme v 1. pololetí 2008, neváhejte!

Veškeré další informace a podrobnosti se dozvíte na telefonním čísle: 724 655 629 nebo e-mail: v.dousova@globus.cz

persONA kraje

Andrea Pfeffer-Ferklová, ředitelka Puppů, přeskočila chlapy

Ve svých 31 letech utrhla hned dvoje zavřiny. Stala se historicky první ředitelkou Puppů, a přeskočila tak i schopné chlapy kolem sebe. Křehká brunetka narozena ve známém Kozoroha měla být podle rodičů flétnistkou nebo zpěvačkou. Vystudovala ale ekonomii a po zkušeně v Německu začala jako obdávkařka v porcelance. Po roce a půl dostala přímo nabídku dělat manažerku v Puppů. „Hotel Pupp se mi stal životní láskou. Palác s 305letou tradicí má opravdu jedinečnou atmosféru. Snažíme se, aby stál i nadále na špičce svého ob-

ru,“ říká ředitelka. Její kariéra byla strmá a rychlá. Dva roky manažerka marketinku, pak tři roky šéfká obchodního oddělení. V červnu 2006 z ní udělali generální ředitelku. Po sedmimilionové ztrátě v roce 2005 zvedla Pupp loni do zisku 14,5 milionu Kč. „Co stáhám mimo hotel? Tři roky předjízdim jako trenérka spinningu v Bike studiu, dva roky hraju golf. Mé životní krédo? Mít správný motor, co vás žene stále dopředu,“ směje se úspěšná šéfká vlajkové lodí karlovarských hotelů.

(RED)

**Přežil hodinu pod lavinou**

Okamžik svého životního štěstí si vybral Jaroslav Formáček z Božího Daru. Je zřejmě jediný horal Karlovarského kraje, který přežil pod lavinou. Šel na Jahodovou louku pod Neklidem vykoušet sněžnice a nad starou důlní štolou se s ním utrhla lavinová převís. Spadl do propasti a nad ním se nahrnuly dva metry sněhu. Ležel hodinu pod lavinou a vyvázl jen díky mobilu. „Číslo na Horskou službu mám nastavené jako jedničku. Udělal jsem si místo ve sněhu, vytáhl mobil a vymáčkl jedničku. Mysleli, že je to blbý

vtip,“ vzpomíná na zával. Čekal, až mu nad hlavou zazvoní lopaty a otevře se oslňující tunel. Od té doby neudělá bez mobilu ani krok. Tvrdí, že jeho tři šestky a dvě osmičky jsou šťastné. „Bylo to, jako když se utrhne buben pračky a s člověkem vytáčí šílené veletoce. Nebyť mobilu, asi bych zůstal pod lavinou, než roztaje sníh,“ líčí kruté chvíle. Dodnes chodí na místo, kde ho našli. Z Božího Daru teď dojíždí do Prahy naučit se pracovat s novou záchranářskou technikou. Aby přišel třeba pomohol on.



Bez mobilu neudělá teď Jaroslav Formáček ani jeden krok.

Mladí olympionici budou reprezentovat kraj

Už poštěle letos vzplane olympijský oheň na republikových Hrách olympiády dětí a mládeže, které od roku 2003 pořádá Český olympijský výbor.

Ještě než se tak stane, mohou se v těchto dnech návštěvníci krajského úřadu přijít podívat do vestibulu budovy A na výstavu, která dokumentuje průběh pěti předešlých ročníků letních i zimních olympiád dětí a mládeže. Slavnostní vernisáž výstavy za účasti medailistů z uplynulých olympiád zahájil krajský radní Kamil Rezníček: „Kraj pravidelně zabezpečuje účast reprezentančních výběrů našeho regionu a finančně je podporuje částkou okolo půl milionu korun.“ O svých zkušenostech z předchozích olympiád hovořili během vernisáže také

medailisté, kteří získali ocenění ve sportovních soutěžích i uměleckých aktivitách.

Letošní Hry III, zimní olympiády do 1. února hostit Zlínský kraj. Náš region bude reprezentovat 73 mladých sportovců, trenérů a dalších členů výpravy. Roli vlajkonosce přijal hokejový reprezentant Jaromír Kverka. Za tím nejlépe si zástupci Karlovarského kraje vedli na letní olympiádě v Brně v roce 2005, kde získali 6 zlatých, 4 stříbrné a stejný počet bronzových medailí.

(KU)

Slovo zastupitele

linový schodek v hospodaření KKN. Proběhlo výběrové řízení na nového výkonného, ekonomického a zdravotního ředitele nemocnice. Následně proběhla i další jednání o složení orgánů Karlovarské krajské nemocnice. Chtěli jsme věcnou diskusi, a přes neklidný vývoj a mediální pozornost se podařilo v této diskusi nakonec najít společné řešení. Nesplněn zůstal pouze požadavek lékařů na zrušení jedné krajské nemocnice a její riskantní a nebezpečné rozdělení na tři samostatné celky. To je požadavek, který i já osobně považuji za nesplnitelný. Od samého začátku podporuji koncepci jedné silné krajské nemocnice, která zachová své pobočky ve třech největších městech kraje, ale také bude finančně, personálně a technologicky schopná

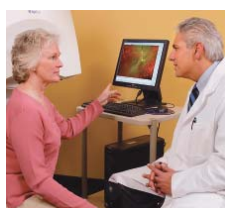

budovat kvalitnější péči v těch oborech, které dnes v kraji chybí. Důležitým cílem této koncepce je, že jedna silná společnost má možnost konkurovat a nabízet obdobnou péči jako podobně silná zdravotnická zařízení v okolních krajích, tedy v Plzni, Ústí nad Labem či Praze.

Karlovarský kraj také v naprosté shodě s lékaři zadal provést audit zdravotních a ekonomických činností KKN, a. s., aby se skutečně prokázalo, kde jsou a byly slabiny v hospodaření nemocnice.

V nejbližších dnech a týdnech plánuji osobně navštívit jednotlivá oddělení krajské nemocnice v Karlových Varech, Sokolově a Chebu, abych získal přímo na místě přesnou představu o konkrétních potřebách a problémech primářů a zdravotnického personálu, abych si vytvořil ucelený obraz dění a situací v KKN. Rád bych slyšel konstruktivní podněty ze strany zdravotníků, protože at zaznělo v médiích nebo prohlášeních cokoliv, jde nám společně o to: zabezpečit pro všechny obyvatele kraje kvalitní péči nejen na Karlovarsku, ale i Sokolovsku a Chebsku.

LUBOŠ ORÁLEK,
RADNÍ KARLOVARSKÉHO KRAJE**Kraj chráněná území rozšíří**

Nová chráněná území Karlovarského kraje přispíjí co nevidět na národní seznam evropsky významných lokalit. Například Mokřady u Javorné, Plíská šachta, Hřivínovské pastviny a další jedinečná území doplní seznam 863 chráněných lokalit ČR. Novým zemím EU ukládá inventuru ptáčků a přírodních lokalit program Natura 2000. „Do šesti let jsme povinni vyhlásit těmto chráněným územím ochranu,“ uvedl ředitel správy Chráněné krajinné oblasti Slavkovský les Jan Schlossar.

(KU)

inzerce

MobTe
DRŽITEL OCEŇENÍ SDRUŽENÍ ČESKÝCH SPOTŘEBITELŮ
"SPOKOJENÝ ZÁKAZNÍK KARLOVARSKÉHO KRAJE"
**VÝKUP MOBILŮ
ZA SUPER CENY -
GARANTOVANÉ CENÍKEM**
NOVĚ V CHEBU!!!

CHEB - tř. Svobody 3 (naproti PRIORU) tel. 773 662 835
SOKOLOV - 5. května 142B (vedle fotoateliéru) tel. 774 662 835
K. VARY - Dr. Bechera 22 (20 m nad pasáží) tel. 775 662 835
OSTROV - Krušnohorská 1291 (poblíž PENNY) tel. 777 003 630

**ANTIK
MAŠEK**
AUKNÍ SÍŇ
Karlovy Vary

**Přijímáme do aukčního
prodeje obrazy
a starožitnosti**

Úspěšně prodáváme ve světových lázních již více než 10 let.
Na výtvarná díla vypracujeme znalecký posudek.

Zvažujte, komu svěříte své cennosti

PhDr. Stanislav Mašek, Lidická 47, Karlovy Vary
telefon: 602 853 75, 353 223 560 www.antikmasek.cz

REGNO s.r.o.
www.regno.cz
Výroba a montáž plastových oken a dveří

Slaný: Trojanova 355 Tel.: 312 520 830 Fax: 312 520 831 info@regno.cz	Obch. zast. Karlovy Vary: Tel.: 353 233 080 regno@tiscali.cz	Obch. zast. Sokolov: Tel.: 605 841 899 robert@acel@seznam.cz	Obch. zast. Cheb: Firma Elements Tel.: 777 254 238 elements@tiscali.cz
--	--	--	---

Pro vás již 15 let na trhu

ZASKLENÍ LODŽIE OPTIMI
VAM SEJDI TEPLU A PENÍZE
ZASKLILI JSME PŘES 45 000 BALKONŮ!
OPTIMI, spol. s r.o.
Dubečská 4/74, 100 00 Praha 10
tel.: 274 818 721 • fax: 274 822 827
mobil: 602 477 874
info@optimi.cz • www.optimi.eu

MONTÁŽE PROVÁDÍME PO CELÝ ROK!
Dodávky zajišťují naše smluvní firmy v celé ČR

SYSTÉM POSUVNÝCH A OTOČNÝCH TVRZENÝCH SKEL

PŮJČKY až 150 000 Kč
**ZAMĚSTNANCŮM,
DŮCHODČŮM do 75 let, OSVČ**
Tel.: 721 83 94 83

oresi KUCHYNĚ

**PRODLOUŽENÁ
ZÁRUKA 5 let**

Festival nejnižších cen

- NOVÁ KOLEKCE KUCHYNÍ
- Prodoužená ZÁRUKA 5 LET
- Grafické návrhy a kalkulace ZDARMA
- Certifikát jakosti ISO 9001
- Kompletní kuchyní i do 48 hodin

NEJBLÍŽŠÍ PRODEJNY:
KARLOVY VARY – Horava 12, tel.: 353 585 019, 777 914 481
SOKOLOV – Nádražní 54A, tel.: 352 605 180, 777 914 494
CHEB – tř. Svobody 19, tel.: 777 914 740
PLZEŇ – Mikulášská tř. 4, tel.: 377 455 727, 777 914 484
ROUKYANOV – Přeláská 136, tel.: 371 580 894, 777 914 732
DOMAŽLICE – Poštevčadova 87, tel.: 379 720 025, 777 914 480

NOVÁ SLUŽBA ZDARMA
mobilmí prodej
Zavolejte a přijedeme
až k Vám domů!
Karlovarsko 777 914 735
Plzeňsko 777 914 734
Klatovsko a Domažlicko
777 914 480

POROVNEJTE NAŠI CENU A KVALITU S KONKURENCÍ WWW.ORESICZ

**„Kdykoli nás
potřebujete, jsme tu“**

Volejte zdarma
800 180 188
www.provident.cz

PROVIDENT
Víc než jen půjčka

SC-00401

www.kr-karlovarsky.cz

Zavolejte si pro půjčku právě teď!

- půjčíme Vám na cokoli
- snadno a rychle
- peníze do několika hodin
- bez zbytečného papírování
- nepotřebujete ručitele
- stačí zavolat

Školní rok 2008–2009

Dny otevřených dveří



SOŠ LOGISTICKÁ A SOU DALOVICE - KARLOVY VARY

Čtyřleté studijní obory
zakončené maturitou

- Logistika služeb a finančnictví
- Provoz a ekonomika dopravy – zaměření logistika

Tříleté nástavbové dálkové studium
zakončené maturitou

- Podnikatel – bezplatně

Kurzy logistiky pro dospělé

www.logistickaskola.cz

Bez přijímacích zkoušek

Střední odborné učiliště stravování a služeb Karlovy Vary

se sídlem Ondřejská 56, 360 01 Karlovy Vary
Přijímací řízení pro školní rok 2008/09:

střední vzdělání s výučním listem	
65-52-H/001 Kuchař	(3 roky)
65-53-H/001 Číšník, servírka	(3 roky)
65-52-H/001 Kuchař	(3 roky – dálková forma)

nástavbové studium (pro absolventy tříletých oborů s výučním listem)	
65-41-L/504 Společné stravování	(3 roky – dálková forma)
66-41-L/501 Provoz obchodu	(3 roky – dálková forma)

Předpokládaná kritéria pro přijímání budou zveřejněna na www.stravovani.cz
Informace: tel.: 353 221 299, 353 176 622, 602 108 439
e-mail: info@sou-stravovani.cz, internet: www.sou-stravovani.cz



Gymnázium a obchodní akademie Chodov

nabízí ve šk. r. 2008/2009 tyto možnosti studia:

pro žáky z 5. ročníku ZŠ
79-41-K/81 Gymnázium – všeobecné (osmileté)

pro absolventy ZŠ čtyřletý maturitní obor
78-42-M/002 – Ekonomické lyceum
a 79-41-K/801 Gymnázium – všeobecné (kvinta – oktáva)

další informace a kontakty:
PO Box 20, Smetanova 738, 357 35 Chodov 1
tel. 352 665 081
oachodov@oachodov.cz www.volweb.cz/oachodov

GYMNÁZIUM A STŘEDNÍ ODBORNÁ ŠKOLA AŠ, Hlavní 106, 352 01 Aš, tel.: 354 525 585 www.gymsos.com, e-mail: gymsos@gymsos.com

Pro školní rok 2008/2009 nabízíme studium v následujících oborech:

■ Gymnázium osmileté	79-41-K/81
■ Gymnázium - všeobecné čtyřleté	79-41-K/401
■ Informatika v ekonomice	63-41-M/040

Návštěva školy je možná po předchozí telefonické domluvě

Případné bližší informace ráda sdělí Ing. L. Kalčíková
na jednom z výše uvedených kontaktů.

SOUKROMÁ OBCHODNÍ AKADEMIE SOKOLOV, S.R.O.

Homická 1569, 356 01 SOKOLOV

Přijímací řízení pro školní rok 2008/2009

DENNÍ STUDIUM:
OBCHODNÍ AKADEMIE – 4letý stud. obor ukončený maturitní zkouškou, studijní program je zaměřen na osvojení znalosti z ekonomiky, účetnictví, daňové problematiky, cizích jazyků (AJ, NJ), ovládnutí PC a elektronické písemné komunikace. Absolventi mají dobré uplatnění především v oborech: pojišťovnictví, vedení účetnictví, státní správy a samsprávy, bankovníctví a mají dobrou přípravu pro podnikání.
ŠKOLNÉ: 1.700,- Kč/měsíčně (17.000,- Kč/rok)

DÁLKOVÉ STUDIUM:
OBCHODNÍ AKADEMIE – 5letý stud. obor ukončený maturitní zkouškou, podmínka přijetí – ukončené základní vzdělání.
ŠKOLNÉ: 1.200,- Kč/měsíčně (12.000,- Kč/ročně)

• Škola nabízí internetovou klasifikaci a přehled docházky tzv. ŠKOLU ON LINE.
• Studenti denního studia jsou zapojeni do DOCHÁZKOVÉHO SYSTÉMU, který hlásí rodičům formou SMS zprávy odchod a příchod ze školy.

INFORMACE: Tel. 352 628 728, email:soas10@volny.cz, www.e-soas.com

Integrovaná střední škola technická a ekonomická Sokolov

Jednoty 1620, 356 11 Sokolov
tel.: 352 603 825
www.isste.cz e-mail: isste@isste.cz

UČEBNÍ OBORY: (bez přijímacích zkoušek)

- automechanik • elektrikář • obráběč kovů • zámečnick
- obkladač • klempíř-stavební výroba • instalatér • malíř
- montér suchých staveb • zedník •

STUDIJNÍ OBORY: (bez přijímacích zkoušek)

- elektrotechnika • silniční doprava • management obchodu
- strojírenství • veřejnosprávní činnost • technické lyceum
- mechanik strojů a zařízení • řízení jakosti ve strojírenství
- mechanik instalatérských a elektrotechnických zařízení budov

NÁSTAVBOVÉ STUDIUM:

- podnikání (2leté denní a 3leté dálkové)
- elektrotechnika (2leté denní)
- provozní technika (2leté denní)

Na přihlášku lze uvést i více oborů, které škola nabízí.
Prohlídka školy je možná po předchozí telefonické domluvě (tel.: 352 466 199 – PaedDr. Ondrová).

Střední průmyslová škola keramická a sklářská Karlovy Vary

MATURITNÍ OBORY

technické:
Technologie keramiky, Technologie skla
Aplikovaná chemie – analytická chemie
Aplikovaná chemie – ochrana životního prostředí
Přihlášky se podávají do 15. 3. 2008

nástavbové studium:
Keramický průmysl, Sklářský průmysl

UČEBNÍ OBORY TŘÍLETÉ

Keramik, Keramik modelář
Sklář
Brusíc skla
Malíř skla a keramiky
Přihlášky se podávají do 15. 3. 2008

UČEBNÍ OBOR DVOULETÝ

Keramická výroba
Přihlášky se podávají do 15. 3. 2008
Prohlídka školy, laboratoří, dílen, výtvarných ateliérů, specializovaných pracovišť a prací žáků lze domluvit písemně nebo telefonicky.

Střední průmyslová škola keramická
nám. 17. listopadu 12, 360 05 Karlovy Vary, tel. 353 563 875,
fax: 353 563 887, e-mail: spskk@volny.cz,
<http://www.spskkv.cz>

Soukromá střední škola drogistická Mariánské Lázně ve školním roce 2008–2009 otevírá tyto obory:

tříleté učební obory s výučním listem

- Aranžér (66-52-H/001)
- Fotograf (34-56-H/001)
- Prodavač-drogistické zboží (66-51-H/006)

čtyřletý studijní obor s maturitním vysvědčením

- Management v obchodě (64-42-M/036)

tříleté dálkové nástavbové studium zakončené maturitním vysvědčením

- Vlasová kosmetika (69-41-L/502),
- Propagace (66-42-L/503).

Podrobné informace na tel. čísle 607 758 452, 354 62 63 86, nebo
návštěva na adrese školy: Ke Kostelce 83, Mariánské Lázně

Rozhodujete se pro budoucí povolání? Přijímací řízení pro školní rok 2008/2009 se blíží

MOSER, a.s. ve spolupráci
se Střední průmyslovou školou keramickou a sklářskou nabízí :

Maturitní obory

Umělecko řemeslné zpracování skla – hutní tvarování (82-51-L/017)
Umělecko řemeslné zpracování skla – broušení a rytí (82-51-L/018)

- teoretickou výuku zajišťuje SPŠK Karlovy Vary
- praktickou výuku zajišťuje MOSER, a.s.
- po skončení studia 100% pracovní uplatnění
- firma podporuje studenty po dobu studia (možnost stipendia, příspěvky na školní pomůcky, kurzy PC dovedností nad rámec výuky, jazykové kurzy)
- firma poskytuje náborové příspěvky po podpisu pracovní smlouvy

Učební obory tříleté

Brusíc skla (28-61-H/005)
Sklář (28-58-H/005)

- teoretickou výuku zajišťuje SPŠK Karlovy Vary
- praktickou výuku zajišťuje MOSER, a.s.
- po skončení studia 100% pracovní uplatnění
- firma podporuje studenty po dobu studia (možnost stipendia, příspěvky na školní pomůcky, kurzy PC dovedností nad rámec výuky, jazykové kurzy)
- firma poskytuje náborové příspěvky po podpisu pracovní smlouvy

Přihlášky se podávají do 15. 3. 2008
Střední průmyslová škola keramická, Nám. 17. listopadu 12, Karlovy Vary, tel.: 353 563 875,
e-mail: spskk@volny.cz, event. fax č. 353 563 887

Návštěvu sklárny Moser si můžete domluvit na adrese:
MOSER, a.s., paní Dana Delinčáková, Kpt. Jaroše 46/19, 360 06 Karlovy Vary,
tel.: 353 416 127, e-mail: delincakova@moser-glass.com, event.fax č. 353 416 199.

Střední odborné učiliště Toužim, Plzeňská 330, 364 11 Toužim

nabízí vyučení v tříletých učebních oborech

23-68-H/001 automechanik	23-51-H/001 zámečnick
26-57-H/001 autoelektrikář	23-66-H/001 mechanik opravář pro lesní stroje a zařízení
65-51-H/002 kuchař-číšník	
41-52-H/001 zahradník(ce)	

přednostně pro žáky se spec. vzdělávacími potřebami:
v dvouletém učebním oboru

69-53-E/001 práce v autoservisu

v tříletých učebních oborech

41-55-E/002 opravářské práce
41-51-E/006 farmářské práce
41-52-E/008 květinářské a aranžérské práce

pro žáky s neukončenou ZŠ v dvouletých učebních oborech
23-68-E/501 technické služby v autoservisu
41-52-E/510 zahradnická výroba

**informace o studiu na www.souz-touzim.cz a na tel. číslech:
353 312 190 (775 268 179) Ing.Nykdym 353 311 476 Bc. Rudolfová**



Situace v krajské nemocnici se uklidnila

Jednání kolem Karlovarské krajské nemocnice dostalo po 28 dnech uklidňující impuls. Zástupce primářů Stanislav Kubín s hejtmánem kraje Josefem Pavlem se po dlouhých hodinách a dnech intenzivního rokování dohodli. „Dozorčí rada odvolá dosavadní představenstvo Karlovarské krajské nemocnice a schválí nové. Sama pak rezignuje. Primáři se vrátí do funkce a výpovědi personálu zůstanou v právní úschově až do 24. ledna, kdy problematiku krajské nemocnice projednají zastupitelé kraje na mimořádném zasedání,“ vyhlásili společně hejtmán Josef Pavel a mluvčí primářů Stanislav Kubín.

✓ Předsedou nového tříčlenného představenstva Karlovarské krajské nemocnice, a. s. je Jiří Fojtík, který je zároveň jejím novým ekonomickým ředitelem. Představenstvo dále tvoří výkonný ředitel nemocnice Jan Ferenc a krajský radní Luboš Orálek. Management společnosti zahrnuje zdravotního ředitele společnosti, Stanislava Kubína a ředitele nemocnic v Karlových Varech, Sokolově a Chebu – Jiřího Štefana, Věru Procházkovou a Kamila Kastnera. K novému složení orgánů společnosti se vyjádřil její zdravotní ředitel, primář Stanislav Kubín. „Po složitých a náročných jednáních došlo k dohodě. Nechci být dál kontroverzní.“

Hejtmán se se zástupcem karlovarských primářů dohodl na zesílení představenstva na tři osoby.

Na společné mimořádné tiskové konferenci hejtmán sdělil, že vedení kraje splnilo pět ze šesti požadavků lékařů a zaměstnanců nemocnice.

Kraj zadal provedení požadovaného auditu hospodaření nemocnice, a to za roky 2004–2007. Kraj akceptoval změny ve složení představenstva Karlovarské krajské nemocnice – nové tříčlenné představenstvo



Dohodli jsme, potvrdili na závěr vyjednávání hejtmán Karlovarského kraje Josef Pavel a mluvčí primářů Stanislav Kubín.

bylo jmenováno 17. ledna. Členové dozorčí rady rezignují. Kraj se nebrání přehodnocení optimalizačních opatření novým managementem nemocnice, pokud se některá z nich ukáží být neefektivní. V odpovědi na poslední požadavek, kterým byl přislíb hejtmána, že krajská nemocnice nesměje k privatizaci, hejtmán uvedl: „Důkazem opaku je 700 milionová investice do nového pavilonu krajské nemocnice. Chceme konkurenčně obstát mezi krajskými nemocnicemi Ústeckého, Plzeňského kraje a Prahy, a tato investice se jeví jako nezbytná podmínka. Já, ani žádný orgán kraje nikdy o privatizaci krajské nemocnice nejednal,“ uvedl v odpověď hejtmán Josef Pavel.

Na oplátku stáhli primáři požadavek na zrušení fúze nemocnic v Chebu, Sokolově a Karlových Varech do jedné velké krajské nemocnice. Ten byl pro hejtmána i vedení kraje nepřijatelný. O tak zásadní změně by museli v každém případě rozhodnout zastupitelé kraje. „Něslo nám o zrušení krajské koncepce, ale o přehodnocení optimalizace,“ upřesnil primář Stanislav Kubín a dodal: „Je nám jasné, že práce na kvalitní koncepci zdravotnictví kraje si vyžadují nejméně rok.“

(RED)



Karlovarská krajská nemocnice se vrací opět do normálu.

Rozhodující je profesionalita manažerů i personálu



Jan Christoph
ředitel krajské pobočky VZP

✓ Můj názor na současné mediální dění okolo Karlovarské krajské nemocnice je předurčeným postavením ve VZP ČR jako jejího krajského představitele, který zajišťuje poskytování zdravotní péče jejím pojištěncům prostřednictvím zdravotnických zařízení v souladu s pravomocemi a kompetencemi stanovými zák. č. 551/1991 Sb., o VZP ČR, ve znění pozdějších předpisů, a zák. č. 48/1997 Sb.,

o veřejném zdravotním pojištění, ve znění pozdějších předpisů. Můj pohled je tudíž veskrze profesionální, a to jako zástupce účastníka ve smluvním vztahu s tímto subjektem, který bedlivě sleduje, aby smluvní podmínky byly oboustranně naplněny v rozsahu a kvalitě poskytované zdravotní péče v zájmu pojištěnců VZP.

S Karlovarskou krajskou nemocnicí, a. s., má VZP ČR uzavřenou Smlouvu o poskytování a úhradě zdravotní péče s účinností od 1. 1. 2008, a to pro všechny tři okresy Karlovarského kraje. Rozsah a podmínky poskytování zdravotní péče jsou dány rozsahem poskytování zdravotní péče v Karlovarské krajské nemocnici a vyhl. č. 618/2006 Sb., kterou se vydávají rámcové smlouvy, vydanou MZ ČR. Právní forma zdravotnického zařízení pro uzavření smlouvy o poskytování zdravotní péče v intencích citované vyhlášky není rozhodující. Rozhodující je profesionalita

managementu, zdravotnického personálu a úroveň technického vybavení odborných pracovišť. Právní forma zdravotnického zařízení je však určující s ohledem na jeho podnikatelskou činnost.

Nelze nevidět, že poskytování zdravotní péče bude v budoucnu pro zdravotní pojišťovny zajišťované podnikatelskými subjekty v daném předmětu činnosti, přičemž zdravotní pojišťovny se také podnikatelskými subjekty v daném oboru stanou. Předpokládána transformace VZP ČR na akciovou společnost od r. 2009 tento trend jen potvrzuje. Lze důvodně předpokládat, že zdravotní péče pro klienty zdravotních pojišťoven bude poskytována ve vyšší kvalitě i větším rozsahu. Zdravotní pojišťovny jako podnikatelské subjekty budou moci selektovat kvalitu zdravotní péče poskytované zdravotnickými zařízeními a uzavřít smlouvy jen s těmi, která svým závazkům při poskytování zdravotní péče pojištěncům lege artis dostojí.

Nemám rád nátlakové akce



Jan Ferenc
výkonný ředitel KKN
místopředseda představenstva

Byl jste v konkurzu vybrán jako ekonom zveň. Je to výhoda?

Nejsem žádný zelenáč. Vedl jsem deset let nemocnici v Trinci a dokázal její hospodaření udržet vždy v plusu. Za deset let jsme proinvestovali více než půl miliardy korun. A něslo jen o peníze ze státního rozpočtu. V zlatních zdrojích jsme investovali 180 milionů korun. Hodně jsem se tam

naučil a chtěl bych to ve Varech zuročit.

Kolik lidí si z Trince přivedete do vedení?

Nikoho. Stačí se podívat na mapu naší republiky a odpověď je nasnadě. Nikomu se nechce tak daleko. Pro mě je to však výzva, chtěl bych dokázat, že správným řízením může být každé zdravotnické zařízení soběstačné, nezádužené, prosperující.

Co víte o situaci v Karlovarské krajské nemocnici?

Nemám rád nátlakové akce. Nejdříve je třeba využít všech možností k jednání. Pokud čtu požadavky uveřejněné v tisku, tak se hlavně jedná o zpětné rozdělení nemocnici na tři samostatné subjekty. Já se domnívám, že tady nelze měnit každý rok koncepci zdravotnictví kraje jako 100% vlastníka, který založil Karlovarskou krajskou nemocnici, a. s. a to hlasy jak levice, tak pravice. Kraj nese zodpovědnost za

poskytování zdravotní péče, její dostupnost a kvalitu a nikdo tu zodpovědnost z kraje nesejme. Neznám nemocnici, kde by si lékaři nebo sestry vybírali vedení. Já mám zájem na dohodě. Emoce by měly jít stranou. Požadavky typu, kdo bude ve vedení společnosti, jsou záležitost akcionáře, a jsou definovány ve stanovách. Požadavek na prověření hospodaření je správný a jsem rád, že kraj již rozhodl o provedení forenzního auditu.

Jaké metody chcete v nemocnici zavést?

Mezi mě trvalé hodnoty řízení patří týmová práce, dobré meziklidské vztahy, komunikace, pravidelné porady na úrovni primářů, vrchních sester, klíčův důraz na střední management, delegovat pravomocí k lékařům, stanovení rozpočtu a limitů na léky a materiál a mzdy primářů, pravidelné rozborů hospodaření, logistika a výběrová řízení a také motivace.



Jiří Mutinský
krajský radní pro zdravotnictví

✓ Jedna věc je mi na celé takzvané karlovarské nemocniční krizi záhadou. Spíčkovi lékaři naší nemocnice vytáhli do boje proti údajným tunelářům. A hlavní argument? Společný nemocnic byl omyl, protože ztráta společnosti v loňském roce činila 50 milionů korun! V zemi, kde se ztratilo už leccos, to zní náramně libivě. Ale teď k té záhadě. Lékaři a zdravotnický personál se bje na poplach, ale já nemám na stole žádnou stížnost lékaře, že by mu vedení bránilo ve zvyšování kvalifikace, nemám na stole jediný náznak, že by se omezovala dostupnost lékařské péče, dokonce nemám ani stížnost lékařů na nízké platy. Mám však k dispozici tabulky, které naopak ukazují, že vedení nemocnice v roce 2007

Zchlad'me hlavy

oproti roku 2005 zvýšilo průměrné hrubé mzdy lékařů. Platy se zvyšovaly v celé společnosti a meziroční nárůst osobních nákladů činí 62 milionů! Možná byla taková velkorysost chyba, ale je-li vycísená ztráta 50 milionů, je tady jeden nepochybný argument. Pokud se jedná o platy zdravotních sester, jsem si plně vědom toho, že tyto platy jsou nízké, a v této věci jsme deklarovali, že je nutné je navýšit v průměru o 1000 až 1500 Kč již v roce 2008.

Ztráta v hospodaření mě vůbec neteší, ale uznávám, že lékaři a zdravotnický odborník musí být za svou práci ohodnoceni. A právě proto bych všechny poprosil, aby svým jednáním nesnižovali svou odbornou autoritu. Chci lékařem i pacienty ujistit, že nemáme v úmyslu naše klíčové zdravotnické zařízení privatizovat. Důkazem budiž plánovaných 500 milionů z krajského rozpočtu na dokončení rekonstrukce karlovarské nemocnice. Podobně, byť v menších částkách, budeme investovat i v Sokolově a v Chebu. Pokud situaci pomůže uklidnit audit, bude proveden! A přinese-li průkazné sdělení viny, ale vinici nesou následky! Ale na

druhé straně chci se vši autoritou lékařského odborníka a nikdy s ním nebudu polemizovat o tom, jak operovat slepé střevo nebo nádor, prosím, nechte i nás řídit a rozhodovat.

Tak jako já plně respektuji autoritu lékařského odborníka a nikdy s ním nebudu polemizovat o tom, jak operovat slepé střevo nebo nádor, prosím, nechte i nás řídit a rozhodovat.

České zdravotnictví prochází největší změnou za posledních 17 let. Lidé jsou zmatení, neorientují se, někdy se i bojí a já nevěřím, že lékaři v našem kraji by v takové situaci bezohledně přilévali olej do ohně a místo trpělivosti by celou transformaci ještě komplikovali. Připadá mi to, jako kdybychom konečně začali opravovat starý dům a někdo nám v noci rozebíral lešení.

Zchlad'me hlavy a věme, že za špatné rozhodnutí jsme připraveni nést politickou odpovědnost.

Firma kraje

LIPED, s. r. o., velkoobchod s obaly – Karlovy Vary

V prosinci to bylo deset let, co jsme vystavili první fakturu. Začali jsme malým skladem a jednou kancelář. Sídlí firma bylo až do roku 2003 v Sokolovské ulici v prostoru bývalých domácích potřeb. Tam, v době, kdy jsme byli v nájmu, proběhla tři stěhování, a to vždy do větších prostor. V roce 2003 jsme se přestěhovali do vlastních prostor objektů. Dnes sídlíme na Mattoniho nábřeží, kousek za křižovatkou na Prahu, z níž je vidět náš billboard začínající nápisem LIPED velkoobchod...

Náplní naší práce je zajištění kvalitního balení výrobků nebo strojů, překrytí materiálů a staveb. Prodáváme veškeré obaly

z mikrotenu, polyetyleny a papíru. V našem skladě najdete všechny druhy lepicích a signálních pásek ale i nástroje na jejich uchycení. Dalším naším zbožím jsou sáčky a pytle s uzávěry i bez uzávěry, od centimetrových velikostí až po paletizační. Jsme schopni zajistit výrobu každého obalu na míru dle přání zákazníka.

Máme potravinové a průmyslové stretch fólie, polyetylenové hadice i polohadice sly i délky dle přání zákazníků. Žadáné jsou plachty všech velikostí, kaširované i s urchytnými oky.

Papír u nás nakoupíte v arších i rolich od „kloboučku“ až po papír ozdobný. Samozřejmě jsou proklady, kartony i vnitřní



lepenky. Každý měsíc prodáme i velké množství bublinkové fólie, do které se balí například okna, nábytek a vše, co je třeba uchránit proti oděru a nárazu, včetně prken na windsurfing, která putují až na ostrovy v Karibiku.

Podle přání zákazníka zavážeme zboží vlastním autem, přepravni službou nebo posíláme na dobírkou. Kvalifikované poradíme vhodný

obal na veškeré zboží, rádi předvedeme, co všechno u nás můžete koupit. Mezi naše zákazníky patří průmyslové, ale i potravinářské firmy, hotely a lázeňské domy. Jsme zapojeni v systému Eko-kom, prodáváme certifikované zboží od známých výrobců, jsme výhradními dodavateli některých z nich. Některým našim zákazníkům dodáváme zboží už celých 10 let.

Bruselské okénko

Krajský program na evropské dotace spuštěn

Regionální operační program Severozápad (ROP SZ) je hlavní programový dokument popisující priority regionu soudržnosti Severozápad, tedy Karlovarského a Ústeckého kraje, které určují, do jakých oblastí budou směřovat finanční prostředky ze strukturálních fondů EU.

746 mil. eur během programového období 2007–2013 představuje nejvyšší alokaci ze všech Regionálních operačních programů v ČR.

ROP SZ se zaměřuje na zlepšování podmínek k životu ve městech, obcích a na venkově prostřednictvím zkvalitnění zdlouhověcí, sociální a zdravotnické infrastruktury, dále se zaměřuje na zlepšení dopravní dostupnosti a propojení regionu a podporu rozvoje infrastruktury a služeb cestovního ruchu.

V současné době je ROP SZ již schválen, a je tak nastartován proces pro čerpání peněz. ROP Severozápad však sám o sobě nemůže přispět k rozvoji regionu, přispět mohou především žadatelé, kteří vytvoří kvalitní projekty. Je proto důležité, aby se dozvěděli dostatek informací potřebných k vytvoření takového projektu.

Základní informace může žadec o dotaci nalézt na webových stránkách Regionální rady regionu soudržnosti Severozápad www.nuts2severozapad.cz, kde je k dispozici veškerá dokumentace potřebná k vypracování projektu.



Hlavním dokumentem je v tomto ohledu Prováděcí dokument ROP SZ a dále Příručka pro žadatele, která je průvodcem přípravou projektu i zdrojem podstatných informací ohledně hodnocení a výběru žádostí o dotaci. Nedostupnost těchto příruček jsou její přílohy, např. příručka k vyplňování webové žádosti BENEFFIT7, pokyny pro zadávání veřejných zakázek, osnovy pro studii proveditelnosti atd.

V Karlovarském kraji je možné konzultace obecného charakteru, ale i konzultace ke konkrétním projektům uskutečnit vždy po telefonické domluvě v sídle územního pracoviště Úřadu Regionální rady Severozápad, které se nachází v areálu Krajského úřadu v Karlových Varech, v budově C, číslo dveří 146 C a 147 C. Konkrétně na oddělení administrace projektů, kde jsou k dispozici odborníci (kontakty jsou k dispozici na výše uvedených webových stránkách).

V prosinci 2007 byla vyhlášena 1. výzva pro předkládání žádostí o dotace, která je zaměřena na rozvoj dopravní infrastruktury. Výzvy týkající se rozvoje obcí a cestovního ruchu lze očekávat v březnu 2008. Žádost o dotaci BENEFFIT7 se bude vyplňovat on-line ve webovém rozhraní, což je zásadní vylepšení oproti minulému programovému období.

Aby se z žadatelů stali úspěšní příjemci o dotaci, a přispěli tak k rozvoji našeho regionu, je zapotřebí, aby se řídili aktuální dokumentací, dostatečně konzultovali svůj projekt, a vyvarovali se tak zbytečným chybám a dodržovali pravidla poskytovatelů dotace. (KJ)

Kontakty pro Karlovarský kraj:
Úřad Regionální rady regionu soudržnosti Severozápad
Budova Krajského úřadu Karlovy Vary
Závodní 353/88, 360 21 Karlovy Vary
Tel.: 353 502 353, www.nuts2severozapad.cz

Sokolovská uhelná upraví krajinu po těžbě

Sokolovská uhelná, a. s., jako těžební společnost chce za 150 milionů korun revitalizovat území bývalého dolu Boží požehnaní v západní části regionu. Zajímavý a potřebný projekt, který nyní projednává vládní mezi-resortní komise, má být hrazen z programu a fondů k odstraňování starých důlních zátěží. Termín dokončení akce je předčasně plánován na rok 2012.

Těžba uhlí v dole Boží požehnaní skončila

už v roce 1946. I po 62 letech je však nutné nepřetržitě čerpat vodu z tzv. zbytkové jámy u Kynšperku. Pokud by totiž jeho hladina stoupla až nad kótu 399 metrů, mohla by být ohrožena stabilita uhelné pilíře, na kterém vede frekventovaná železniční trať mezi Sokolovem a Chebem. „Čerpání vody stojí naši společnost ročně kolem tří milionů korun. Je to velmi drahá záležitost. Proto projekt na revitalizaci dolu vítáme,“ říká

ředitel divize Družba SUAS František Kastl. V první fázi počítá projekt s vybudováním ochranných pilířů, které by vznikly ze 400 tisíc m³ lomového kamene. Hladině v jámě by se pak mohla zvýšit na úroveň přepádu ve výšce 416 metrů. Odtud by voda tekla samospádem do Ohře. Revitalizaci územi by vznikla městu Kynšperk klidová zóna, navazující na síť cyklostezek. (KJ)

Nejúspěšnějším exportérem byla chemička

Za Exportéra roku 2007 Karlovarského kraje vyhlásili sokolovskou společnost Hexion Speciality Chemicals. Byl to nejhezčí dárek k 90. narozeninám této akciové společnosti. Vavříny získala za nejvyšší objem exportu v předchozím roce.

V hodnoceném roce dosáhl objemu exportu sokolovské chemičky – výrobce produktů akrylové chemie (kyseliny akrylové, jejich esterů a polymerů s obchodním názvem AXILAT®), hodnoty 3 337 054 tisíc Kč. Export činil více než 90 procent z celkové produkce. Byl směřován za zákazníky do dvaceti převážně evropských zemí, přičemž největší objem byl určen odběratelům v Německu.

Společnost s necelými 500 za zaměstnanci, kde průměrná mzda na konci loňského roku dosáhla 28 176 Kč, je držitelkou certifikátů za zavedení a používání managementu jakosti – ISO 9001:2000 a environmentálního managementu ISO 14001 ve svém oboru. Má



právo používat logo Responsible Care/Odpovědného podnikání v chemii a označení Safe Enterprise/Bezpečný podnik a Internal Control.

Výsledky 13. ročníku soutěže Exportér roku 2007 v kategorii kraje, kterou už tradičně vyhlásily Střední podnikatelský stav a Asociace pro podporu podnikání v ČR a nad níž převzala zástítu Hospodářská komora ČR, byl oznámen před zástupci firem v pražském Kaiserštejnském paláci. „Ocenění za naši společnost Hexion Speciality Chemicals, a. s., převzal



předseda představenstva a výkonný ředitel Ing. Alois Zach. Dosáhli jsme pozoruhodných výsledků i v rámci firem celé České republiky. Objemem exportu jsme zaujali

celkové 25. místo. Nárůstem exportu a jeho objemem za období let 1993–2006 jsme dokonce na 18. místě,“ pochlibil se mluvčí společnosti Pavel Kočí.

Cyklotrasy v kraji

Napříč Aášským výběžkem

CYKLOTRASA 2060 (SELB–AŠ–VERNEŘOV–BRAMBACH)

Poměrně lehká a krátká cyklotrasa (11 km) začíná na hraničním přechodu Aš-Selb. Městečko Selb je od hraničního přechodu vzdáleno jen 6 km a je známé jako město porcelánu. Firmy Hutschensreuther nebo Rosenthal, známé i u nás jako výrobci kvalitního porcelánu, tvořili téměř polovinu německé produkce. Po určité období historie patřil Selb k Chebsku a teprve od roku 1810 byl začleněn do Bavorska. Jižně od města

se nachází zalesněný romantický údolí Ohře, kde je řada historických objektů. Cyklotrasa z hraničního přechodu vede po hlavní silnici do Aše. Na okraji města, v části Lipový dvůr (Lindenhof), dříve býval hospodářský dvůr Gustava Geipela, nejvýznamnějšího ašského průmyslníka před 2. světovou válkou. Za totality tímto místem procházela signálka a dnes je tu asijská tržnice. U nádraží Aš-město protíná cyklotrasa ICG – Iron Curtain Greenway, která kopíruje signálku. Je značená červenou pásovou značkou pro horská kola a začíná na hraničním přechodu v Trojmezí a pokračuje podél bývalé signálky až do Břeclavi.

Ze zastávky Aš-město jezdíval tzv. „Hranický Kozlík“ (Roßbacher Bockler) do Hranic a později až do německého Adorfu. Nedaleko odtud, v Okružní ulici (dříve Gustav Geipel Ring), je památník již zmínovaného průmyslníka. Sponzoroval opravy ulic a chodníků, přenechal městu hospodářství na Lipovém dvoře, vnoval mu pozemek na výstavbu gymnázia a také naplnil městskou pokladnu. Ze zastávky nás cyklotrasa provede až do

centra Aše. V místě, kde je nyní supermarket stávala Geipelova barvírna. Dál pojedeme z centra ulicemi Dlouhou a Verněřovskou směrem na Verněřov. U hřbitova je odbočka k rozhledně, která stojí nad městem na vrchu Háj v nadmořské výšce 758 m. Je nejvyšším vrcholem Smrčín na české straně. Rozhledna je 34 m vysoká a postupem času se z ní stala charakteristická dominantna města. Říká se, že kdo nebyl na Háji, nebyl na Ašsku. Rozhledna je jednou ze tří Bismarckových věží v ČR. V roce 1913 byl nad vedlejším vchodem do rozhledny připraven bronzový Bismarckův reliéf. Reliéf a nápisy i všechny další odkazy na Bismarcka byly po roce 1945 z věže odstraněny. V roce 2004 oslavila rozhledna své narozeniny. Ku příležitosti tohoto výročí byla rozhledna opravena. Pod ní byla později postavena restaurace, kde si dnes můžeme vypůjčit klíče. Od rozhledny sjedeme kolem hřbitova zpět na silnici a pokračujeme po cyklotrase do Verněřova.

Obec byla po rozpadu vrchnostenských správy samostatná a skládala se ze čtyř vsí, pěti samot, dvou mlýnů a hostince.



Paseky – celnice.

2x Foto Miroslav Landa

Mezi válkami zde žilo kolem tisíce obyvatel. Po 2. světové válce se ale odsunuté obyvatelstvo již nepodařilo nahradit. Obec byla připojena k Aši a na konci 20. století už zde žilo pouhých 104 obyvatel. Z původní zástavby se zachovalo jen několik novějších domků a původní hostinec Gustava Beilschmidta „Zur Schimmel“. Ten dokázal přežít všechny režimy a jen zároveň se změnil na hostinec U Spreňarů. Od něho pojedeme lesní cestou na Horní Paseky. Sídliště pohraniční stráž až do ukončení střežení hranice s NDR v roce 1966. V té době už v Horních Pasekách nestály žádné obytné domy a ves byla vyhlédnuta. Po roce 1968 se

zde usídlila na necelé čtvrt století ruská vojska. Rusští vojáci si zde postavili panelák a šest finských domků. Naši lidé sem nemesli. Když ruská armáda odešla, zůstaly prázdné domy. Ašská radnice je v roce 1997 opravila, aby se sem mohli nastěhovat lidé a obec opět ožila. Leží ve výšce 680 m nad mořem a je nejvýše položenou obcí Ašska. Cyklotrasa dál pokračuje směrem k přechodu do Brambachu. Asi kilometr před ním je odbočka na kopeček Stráž. Na jeho vrcholu ve výšce 717 m stojí železná pozorovatelna. Je využívána myslivčáckými sdruženími jako pesděl. Věž je volně přístupná, ale vstup na ni je dost nebezpečný.

Původní, dnes zaniklá obec se nacházela těsně před hraničním přechodem do Bad Brambachu. V terénu jsou patrné zbytky původních domů a hřbitov. V obci byl celní úřad, chleba a vápenný lom a počty obyvatel byl kolem 450. Už tehdy lidé využívali kratší cestu do Plzně přes německý Brambach. Když 21. května 1917 obec postihl požár, shořelo 29 domů (polovina vesnice) a mnoho obyvatel se odstěhovalo. Domy tehdy zapálil 17 letý mladík, který skončil v psychiatrické léčebně. Po požáru byly obnoveny jen některé chalupy, většina obyvatel se do obce už nevrátila. V roce 1947 zde žilo již jen 63 lidí, převážně dosídlenců, a po vzniku hraničního pásma obec zanikla úplně. Z bývalých Horních Pasek je už jen kousek do konce naší cyklotrasy. V minulosti bylo v Pasekách oddělení finanční stráže a poštovní ohlašovna pro přepravu zboží z Aše přes německý Brambach do Plzně. Tato trasa podstatně zkracovala čas přepravy. Po našem území by se jinak musel vyběžet německý brambácký výběžek přes Hazlov a Starý Rybník.

Více informací o trase naleznete též na cykloportále Karlovarského kraje www.kr-karlovarsky.cz/Cyklo nebo v programu Cyklotrasy na www.cyklotrasy.info.
TAK HODNĚ ZDARU, BYE-BIKE. MIRA LANDA



Aš rozhledna Na háji.



Kraj se blýskl atrakcemi

Jak jinak než becherovkou a lázeňskými oplatkami se uvedli zástupci Karlovarského kraje na dvojnásobně veletrhů GO a RegionTour v Brně. Tak, aby tradiční hosté našli podle nosu rychle a spolehlivě cestu do naší krajské expozice. Vlastně do dvou expozic, neboť novinkou letošního ročníku byl projekt M.I.C.E., představující možnosti kongresové turistiky v ČR. Karlovarský kraj se tak představil na ploše 171 m² s dominantou lázeňského pavilonu společně se 24 spoluvystavovatelů z řad měst a obcí regionu a pak ještě expozici na ploše 50 m² v rámci M.I.C.E. Mariánské Lázně zvally hosty na své 200. výročí, Karlovy Vary na oslavu 650 let města. Sokolov se blýskl jako ráj golfových greenů na rekultivované Měsíční krajině a řada obcí kraje jako ideální místo pro rodinnou dovolenou nebo alespoň malý výlet.



K Becherově fontáně u lázeňského pavilonu šli mnozí hosté podle vůně oplatek a becherovky.



Před výstavním pavilonem Karlovarského kraje se střídala jedna významná návštěva za druhou.



Expozice Karlovarského kraje se moc líbila ředitelce Odboru cestovního ruchu Ministerstva pro místní rozvoj ČR Blaženy Křížové. Náměstek hejtmana Jiří Behenský si její skvělé hodnocení rád vyslechl.



Starostka Velichova Markéte Moravcové přišli složit poklonu Albrecht z Valdštejna a jeho majordomus. Cestou do Chebu se u ní přý zastaví.



Na 200. výročí Mariánských Lázní zvali s dívkou v místním kroji prezident Royal Golf Clubu Oldřich Tobrman (vlevo) a ředitel Infocentra Petr Doležal. (KÚ)

Tuhnický most je unikát



Spojnici mezi karlovarským průtahem na Dolní Kamenné v Rybářích a Tuhnicemi se stal nový, 128 metrů dlouhý most. Stál 150 milionů korun a je unikátní v tom, že jeho 15 metrů široká mostovka je zavěšena na 32 táhlech, zakotvených do dvou pylónů. Díky tomu je most pouhých 6,75 metru nad hladinou Ohře. V pořadí 11. zavedený most v ČR zkrátí cestu z Rybář do Tuhnic. „Podle dopravních výpočtů ušetří denně řidičům trasu šest a půl tisíce kilometrů. Denní časová úspora je 450 hodin cesty,“ spočítal projektant mostu Jan Procházka. Při zatěžkávací zkoušce unesl most osm tater o hmotnosti 180 tun. (RED)

Sokolov má další obchvat



Nový čtyřkilometrový úsek silnice mezi obcí Královské Poříčí a Sokolovem začal 7. ledna sloužit řidičům. Ušetří jim zájezdů k a zdržení při průjezdu centrem města.

Severní obchvat Sokolova je stvo financí 140 milionů korun. Kraj zajistil přípravu projektu, technický dozor a výkup pozemků celkem za 14,5 milionu korun. Na novou trasu obchvatu je na dvou místech ze severu a z jihu napojena obec Královské Poříčí. V Sokolově stavba ústí na ulici Kraslickou. (KÚ)

NEJLEPŠÍ SPORTOVEC KARLOVARSKÉHO KRAJE 2007

Výzva pro všechny sportovní subjekty působící v Karlovarském kraji k podání návrhu na vyhlášení nejlepšího sportovce v roce 2007.

Vyhlašované kategorie:

- mládež – jednotlivci, sportovní kolektiv do 19 let (dívky, chlapci)
- dospělí – jednotlivci, sportovní kolektiv
- handicapovaní sportovci – jednotlivci, sportovní kolektiv (mládež, dospělí)
- trenér – jednotlivci
- sportovní legenda – bývalý vynikající sportovec, trenér, funkcionář
- sportovní osobnost – nejúspěšnější sportovec roku 2007



Důležité údaje:

umístění jednotlivců a sportovních kolektivů na mistrovství ČR, ME, MS, účast na významných mezinárodních soutěžích; u jednotlivců i sportovních kolektivů uvést: OS, TJ, sportovní klub, oddíl atd., příjmení, jméno, datum narození, kategorii, sportovní odvětví, disciplínu, kontakt a nejlepší umístění v roce 2007; vyplněný formulář musí mít razítko a podpis kompetentní osoby OS, TJ, klubu, oddílu, svazu atd.

Nominace – kategorie – důležité údaje

.....

Návrhy zasílejte do 1. února 2007

Krajský úřad Karlovarského kraje, Odbor školství, mládeže a tělovýchovy, Závodní 353/88, 360 21 Karlovy Vary, e-mail: epodatelna@kr-karlovarsky.cz, Informace: Josef Kočí, tel. 353 502 491, mobil 736 650 340, www.kr-karlovarsky.cz

HEJTMANSKÉ LISTY měsíčník Karlovarského kraje

Registrováno pod číslem MK ČR E 14716 • vydává Karlovarský kraj se sídlem Závodní 353/88, 360 21 Karlovy Vary ve spolupráci s vydavatelstvím Strategie Consulting, s. r. o. • vydávatel Jan Čížek (777 311 436), cizek@consultants.cz, šéfredaktor Richard Beneš (377 322 972), r.benes@consultants.cz • DTP Pavel Huml (224 816 821), huml@consultants.cz • inzerce: Roman Zápolský, tel./fax: 353 549 133, gsm: 777 193 779, e-mail: zapolsky@ceskydomov.cz • adresa redakce: Husova 29, 301 00 Píseň, tel./fax: 377 322 972, e-mail: plan@consultants.cz • adresa vydavatele: Na Poříčí 8, 110 00 Praha 1, tel.: 224 816 821, tel./fax: 224 816 818 • distribuce: výstisků zdarma • tiskne VLTAVA-LABE-PRESS, a. s., náklad 132 000 výtisků •

Kontakty na redakci, inzerce a distribuci

 Šéfredaktor: Richard Beneš telefon: 377 322 973 e-mail: r.benes@consultants.cz	 inzerční manažer: Roman Zápolský tel./fax: 353 549 133 nebo 777 193 779 e-mail: zapolsky@ceskydomov.cz
 Stížnosti a podněty k distribuci: Anna Saricheva tel.: 224 816 821 e-mail: distribuce@consultants.cz	web: www.ceskydomov.cz Zde jsou ceníky, podmínky inzerce a termíny vydání