



Konference, která hledala odpovědi

Konference EURO Regional hledala odpovědi na otázky konkurenceschopnosti Karlovarského kraje.

strana 2



Velký úspěch malé školačky

Karlovarská školačka Nora Prokešová dobyla poslaneckou sněmovnu. Jak?

strana 3



Večer osobností v Grandhotelu Pupp

Jaká byla atmosféra v Puppě, kde Karlovarský kraj předával ceny Osobnostem roku 2011?

strana 8

SLOVO HEJTMANA JOSEFA NOVOTNÉHO



Vážení a milí čtenáři, ještě než společně uzavřeme kapitolu s názvem „Rok 2011“, rád bych vás informoval především o přípravě krajského rozpočtu a plánovaných investicích.

V době našeho nástupu do vedení Karlovarského kraje získával region z „rozpočtu státu“ 1,97 milionu korun. Dnes je to o patnáct procent, tzn. o 300 milionů korun méně. Přesto hospodaříme s vyrovnaným a prorůstovým rozpočtem, který zohledňuje naplánované investice. Po bývalé krajské vládě jsme zdědili zadlužení i s úvěry ve výši 2,3 miliardy korun. I tak jsme zachovali všechny dotační tituly a příspěvky, na rozdíl od ostatních regionů, jsme výrazně nesnižovali.

Pro příští rok jsem nechal zpracovat dvě verze rozpočtu, přičemž první návrh počítá s příznivějším vývojem, tedy nulovým růstem HDP. Proto byla navržena výdajová stránka o 30 milionů vyšší. Druhá varianta je úspěšnější, vychází z dvouprocentního poklesu HDP. Rada kraje odsouhlasila právě úspěšnější verzi návrhu rozpočtu, a v době, kdy budete mít v ruce Krajské listy, už bude jasný i verdikt krajského zastupitelstva. Rozhodně chceme pokračovat v započatých akcích. Mám na mysli především dostavbu pavilonu akutní medicíny v karlovarské nemocnici, rekonstrukci nemocnice v Chebu nebo dokončení sídla záchranky.

Podobně jako řada z vás, i já jsem rozhořčený snahou ministerstva dopravy zpoplatnit dokončené úseky páteřní R6. Chápal bych tento krok, pokud by výstavba R6 směrem na Prahu pokračovala. Protože ale dokončovaný úsek nenavazuje na dálniční síť ČR, jsem zásadně proti zpoplatnění 37,5 km izolované silnice, jejíž část navíc bude zkolaudována až v dubnu příštího roku. Svou nespokojenost s touto situací jsme vyjádřili na ministerstvu dopravy. Dostali jsme zamítanou odpověď s tím, že zpoplatnění bude dokonce i několik úseků kratších než sedm kilometrů. Během prosince budu o situaci s ministrem dopravy znovu jednat.

Za pár dní budeme slavit Vánoce. Přejí vám všem, abyste letos konečně dokázali zpomalit a vyčihnout si vánoční atmosféru s dětmi, s rodiči, zkrátka s těmi nejbližšími. Ať jsou vaše Vánoce plné klidu a pohody a rok 2012 šťastný.

Váš hejtmán **Josef Novotný**

Osobností roku je zakladatel farmářských trhů

Seznam významných osobností Karlovarského kraje se v roce 2011 rozrostl o nová jména. Osobností v oblasti kultury a služeb veřejnosti lidé zvolili primáře Dialyzačního střediska v Sokolově Jiřího Vlasáka. V oblasti podnikání získal nejvíc hlasů veřejnosti ředitel společnosti Hollandia Michal Škoda. Osobností roku 2011 v Karlovarském kraji se pak stal Zdeněk Perlinger, který stál u zrodu krajských farmářských trhů a realizoval projekt Regionální potravina.

„Tuto cenu věnuji své ženě. Rozhodně to se mnou nemá jednoduché, protože stále nejsem doma. Jsem rád, že si místní výrobci potravin našli cestu, jak svou produkci udržet. Že zákazníkům nabízejí kvalitní regionální potraviny,“ řekl Zdeněk Perlinger při předávání zvláštní ceny za mimořádný přínos kraji.

Kromě Perlingera byly v kategorii Mimořádný přínos kraji nominovány i další osobnosti.

Vladimír Číhal za záchranu historického jádra v Kostelní Bříže a Miroslav



Zleva Michal Škoda, Zdeněk Perlinger a Jiří Vlasák. Osobnosti Karlovarského kraje pro rok 2011.

Foto Stanislava Petele

Pumr ze Skalné za rekonstrukci rovánského hradu ministeriálů.

Občané Karlovarského kraje však nehlasovali jen v této kategorii. Své hlasy posílali také osobnostem v dalších dvou kategoriích.

Osobností roku v oblasti kultury a služeb veřejnosti zvolili primáře Dialyzačního střediska v Sokolově Jiřího Vlasáka.

Cenu lékaře získal za dlouholetou péči o pacienty s nemocemi ledvin a za za-

ložení a rozvoj Dialyzačního střediska v Sokolově.

Díky Jiřímu Vlasákovici funguje toto pracoviště už od roku 1985. Jako jeho vedoucí šestadvacet let systematicky pracoval na jeho rozvoji. A zaslou-

žil se, aby poskytovaná péče byla na co nejvyšší možné úrovni nejen v rámci našeho regionu, ale i v rámci celé republiky.

Dalšími nominovanými byli Olga Rožcová, ředitelka LDN Nejdek (za rozvoj léčebny dlouhodobě nemocných, zajištění kvalitní péče o pacienty a zřízení hospicových lůžek) a in memoriam Rudolf Prostředník, někdejší františkolažský archivář.

Osobností roku v oblasti podnikání si cenu odnesl Michal Škoda, ředitel akciové společnosti Hollandia.

Veřejnost ocenila jeho přínos v oblasti výroby kvalitních a dlouhodobě u veřejnosti oblíbených mléčných výrobků.

Ryze česká firma Hollandia, která sídlí v Krásném Údolí, letos trpělivou a poctivou prací, podloženou stále vysokou kvalitou svých výrobků, vytvořila vůbec nejvyšší výnos ve své historii. Její výrobky řady Delikatessie navíc obdržely titul Mlékárenský výrobek roku 2011 a firma také získala další ocenění „KLASA“.

Ve stejné kategorii občané dále ocenili také práci generálního ředitele Sokolovských strojů Františka Dohnala (za přínos v oblasti strojírenství) a prokuristku firmy Playmobil CZ Martinu Wunderlichovou - za rozvoj výroby v chebské průmyslové zóně a podporu chráněných dílen Mravenec v Chebu.

Pendolino teď také v našem kraji

Hned ve třech městech Karlovarského kraje stává od tohoto měsíce vlak SC Pendolino.

Komfortní souprava s naklápací skříní, která oproti běžným vlakům zkrátí přepravu cestujících na železnici, přijíždí na nádraží do Mariánských Lázní, Chebu a Františkových Lázní každou sobotu. Poprvé ji České dráhy vypravily 17. prosince.

Podle nového jízdního řádu Českých drah Pendolino vyjede na trasu k nám z Bohumína (odj. 5:32), Ostravy hl. n. (odj. 5:41), Ostravy-Svinova (odj. 5:50), Olomouce hl. n. (odj. 6:37), Pardubic hl. n. (odj. 7:50), Prahy hl. n. (odj. 8:59), Plzně hl. n. (odj. 10:30). Do Mariánských Lázní přijíždí vlak v 11:12, do Chebu v 11:31 a do Františkových Lázní v 11:41.

„Jízdní doba např. z Plzně do Mariánských Lázní se zkrátí oproti klasickým rychlíkům o dvacet minut. A z Prahy do Chebu zhruba o padesát minut. Spojí pojedou na obchodní riziko ČD a mimo jiné jsou určeny pro pohodlné a rychlé cesty za zdravím do našich západočeských lázní,“ informovala mluvčí Českých drah Radka Pistoriusová.

Zpět z Chebska se Pendolino vrací

ještě v ten samý den. Z Františkových Lázní vyjede ve 12:19, odjezd z Chebu je ve 12:29 a z Mariánských Lázní ve 12:46. Příjezd do Plzně je ve 13:33, do Prahy v 15:03, do Pardubic v 16:06, do Olomouce v 17:19, do Ostravy-Svinova v 18:08, do Ostravy v 18:18 a do Bohumína v 18:27.

Podle ředitele Krajského centra osobní dopravy Vladimíra Omelky ujedou osobní vlaky ČD v Karlovarském kraji v roce 2012 v rámci základní dopravní obsluhy asi 1,9 milionu kilometrů. Kromě toho ještě dalších 200 tisíc kilometrů mimo smlouvy s Karlovarským krajem. „Denně vypraví České dráhy v Karlovarském kraji 255 regionálních vlaků a 32 rychlíků,“ upřesnil Vladimír Omelka.

Kromě modernizovaných souprav však cestující čeká i zdražení jízdného v souvislosti se zvýšením DPH.

„Změna tarifu se týká i regionální autobusové dopravy, protože kraj není ochoten nést náklady na opatření státu, tedy na zvýšení daně z přidané hodnoty. Bohužel, tento krok státu musí zaplatit cestující,“ uvedl náměstek hejtmána Petr Navrátil.

V Karlovarském kraji však na cestující čekají ještě další změny. Ve stani-

ci Lázně Kynžvart na trati Cheb - Plzeň teď na základě rozhodnutí ministerstva dopravy nestaví rychlíky. Jen první ranní a poslední večerní.

„Opakovaně jsem o tom jednal s ministerstvem dopravy, ale nebylo nám vyhověno. Lidé tedy musí využít osobní vlaky, případně autobusy,“ dodal Navrátil.

Zásadní změna v komfortu cestování však přijde na podzim 2012 na páteřní krajské trase Mariánské Lázně - Cheb - Karlovy Vary.

České dráhy obdrží šest nových motorových souprav PESA a začnou je postupně nasazovat na další linky. Jednotky se pořízují s příspěvním Regionálního operačního programu.

Výhodou těchto souprav je jejich flexibilita a možnost provozu nejen na páteřní elektrifikované trati, ale také na dalších tratích v regionu, především na Krušnohorských lokálkách. V případě potřeby tak mohou být využity například na spojích z krajského města do okrajových oblastí regionu.

V Karlovarském kraji objednáva regionální dopravu Karlovarský kraj a jízdní řád se připravuje ve spolupráci s Koordinátorem integrované dopravy Karlovarského kraje.

Karlovarský kraj chce spolupracovat s rybáři



Po myslivcích a chovatelích teď Karlovarský kraj navázal partnerství s rybáři.

Foto Václav Fikar

Karlovarský kraj navázal spolupráci s nejméně 2000 členy skupiny v regionu - s Českým rybářským svazem (ČRS). Po setkání s představiteli této organizace, která je přes pět tisíc členů, to uvedl krajský radní pro oblast životního prostředí a zemědělství Jaroslav Bradáč.

„Rádi bychom, abyste nás seznámili s činností rybářských organizací na území kraje. A vysvětlili nám problémy, s nimiž se rybáři potýkají. Na základě toho pak můžeme nastavit potřebný mechanismus podpory a spolupráce,“ zajímal se Jaroslav Bradáč na společném setkání s vyznavači Petrova cechu o problematiku jak produkčního, tak zájmového rybolovu.

Představitelé ČRS na setkání v Karlových Varech nastílnili hlavní problémy své práce.

Za vůbec největší dnes označili boj s kormoránem. Populace tohoto rybožravého ptáka, které jsou v po-

sledních letech v Evropě na vzestupu, decimují rybářské revíry v regionu a likvidují některé původní říční druhy ryb. Například lipany.

V souvislosti s tím rybáři také zmínili nutnost navrátit některé druhy do našich toků a zachovat původní rybí genofond.

Obě strany se v závěru jednání dohodly, že připraví společné setkání s činností rybářských organizací kraje. A vysvětlili nám problémy, s nimiž se rybáři potýkají. Na základě toho pak můžeme nastavit potřebný mechanismus podpory a spolupráce,“ zajímal se Jaroslav Bradáč na společném setkání s vyznavači Petrova cechu o problematiku jak produkčního, tak zájmového rybolovu.

Představitelé ČRS na setkání v Karlových Varech nastílnili hlavní problémy své práce.

Za vůbec největší dnes označili boj s kormoránem. Populace tohoto rybožravého ptáka, které jsou v po-

Rozpočet kraje bude úsporný

V roce 2012 bude Karlovarský kraj hospodařit s úspornější z dvou navržených variant. Ta počítá s příjmy více než 4,9 miliardy korun a vydají přes 5,6 miliardy korun. Rozdíl kolem 700 milionů korun kraj pokryje z financování, tedy z úvěrů nebo fondů.

Protože Evropou obchází strážák krize, vedení kraje vůbec poprvé ve své historii připravilo zastupitelstvu dvě verze návrhu rozpočtu, které se lišily podle očekávaného vývoje české ekonomiky v roce 2012. Zastupitelé nakonec dali přednost úspornější variantě, a to bez připomínek.

První z dvou návrhů rozpočtu přitom počítal s příznivějším vývojem a s mírným růstem HDP. „Ve výdajové stránce byl proto asi o 30 milionů vyšší,“ uvedl hejtmán Josef Novotný (ČSSD). Kvůli opatření však podle něj vznikla i varianta druhá, která brala v potaz nulový růst HDP nebo jeho pokles. „Podle posledního vývoje se ukázala tato varianta jako reálnější,“ řekl Novotný. „Ještě v říjnu to vypadalo, že by od státu mohlo přijít do kraje přes 1,8 miliardy. Počítali jsme raději jen s 1,6 miliard,“ dodal s tím, že kraj se snažil uspořit pře-

dvšem v provozních nákladech, aby zachoval většinu důležitých investičních akcí. Také proto označil Novotný rozpočet jako prorůstový.

Mezi největší investice patří dokončení nového Pavilonu akutní medicíny nemocnice v Karlových Varech. Na něj půjde příští rok z rozpočtu kolem 260 milionů korun.

Podle radních je důležité, že kraj bude mít v příštím roce dost peněz na zajištění předfinancování projektů dotovaných z Evropské unie. Na projekty z EU má v příštím roce jít zhruba 1,3 miliardy korun.

egrensis radio

88.3 | 92.5

93.2 | 100.0 | 107.9

www.egrensis.cz

Předseda senátu v Karlovarském kraji



Předseda Senátu Parlamentu ČR Milan Štěch (uprostřed) si v doprovodu hejtmana Josefa Novotného a senátorů Jana Horníka a Miroslava Nenutila prohlíží hračky, které doleďují brány závodu Playmobil CZ v chebské průmyslové zóně. Vpravo jednatelka společnosti Martina Wunderlichová. Foto KL

Zahájení XX. ročníku celostátní dějepisné soutěže na gymnáziu v Chebu, prohlídka závodu Playmobil CZ v chebské průmyslové zóně, seznámení se s projektem jezera Medard u Sokolova nebo třeba návštěvi provozu karlovarské Becherovky či mezinárodního letiště v Olsových Vratech.

Během dvoudenní pracovní návštěvy Karlovarského kraje měl předseda Senátu Parlamentu ČR Milan Štěch doslova nabitý program.

Seznamování s Karlovarským krajem začal v Chebu. Na zdejší gymnáziu zahájil jubilejní 20. ročník dějepisné soutěže, kterého se zúčastnilo 75 tříletých týmů z celé republiky.

„Jako ekonom se pohybuji v čisté exaktním světě, proto účast na odborných akcích rozšiřuje mé znalosti“, svěřil se studentům Milan Štěch.

Hejtman Josef Novotný při této příležitosti ocenil práci pořadatelů. „Jako bývalý učitel a ředitel střední školy si umím představit, kolik mravenčí práce stojí za organizací tak náročného akce,“ poděkoval jim.

Na následném setkání s radními Chebu předseda senátu hovořil o rozpočtovém určení daní nebo o výherních automatech. V doprovodu představitelů kraje pak Štěch zamířil do chebské průmyslové zóny, konkrétně do firmy Playmobil CZ, která

kompletuje hračky do obalů a vyváží je především do Německa, USA, ale i na Nový Zéland. Za den opouští brány společnosti devět kamionů výrobků.

Firma začínala v roce 1996 v pronajatých prostorách v Aši, v roce 2005 se přesunula do nově postavené haly v chebské průmyslové zóně. Tam je s 300 zaměstnanci největším zaměstnavatelem, do dvou let chce přitom nabídnout další stovku pracovních míst.

Program prvního pracovního dne zakončil předseda senátu v sokolovské nemocnici, kde si prohlédl iktovou jednotku a zajímal se o způsob léčby pacientů.

Návštěva předsedy senátu v Karlo-

varském kraji pokračovala druhý den diskuzí s vedením kraje. Na stole byla problematika sociálních služeb, doprava a dopadu ekonomické krize na hospodaření krajů. Ožehavým tématem byla oblast sociálních věcí.

„Na zajištění sociálních služeb v současném rozsahu potřebujeme 296 milionů korun. Máme příslibeno pouze 203. Pokud neseženeme zbývajících 93 milionů, bude to znamenat faktické ohrožení sociálních služeb v regionu,“ varoval náměstek hejtmana Miloš Čermák. Podle něj navíc kvůli reformě veřejné správy přicházejí regiony o kompetence, a tak se potřebná péče občanům vzdaluje, místo aby se jim přibližovala.

Se stejným problémem se potýká i zdravotnictví. „Pojišťovny upřednostňují fakultní nemocnice, které mají nadstandardní příjmy a menší nemocnice blíž pacientovi se potýká s existenčními problémy,“ stěžoval si radní Václav Larva.

Dalším tématem bylo rozpočtové určení daní a loterijní zákon. Předseda senátu přítomným slíbil, že se postaví za variantu, aby peníze z hazardu šly obcím a na sport. „Nikoliv přes prostředníka, ale přímo,“ dodal.

Když došlo na problematiku dopravy, vyslechl si Milan Štěch nesouhlas Karlovarského kraje se zpoplatněním úseku komunikace R6 z Karlových Varů do Chebu. „Vedení našeho kraje s tímto nesouhlasí. Výstavba R6 je zastavená, úsek nenavazuje na stávající dálniční síť. V Moravskoslezském kraji navíc obdobný úsek ministerstvo dopravy nezpoplatnilo. Není spravedlivé, aby občané jednoho kraje platili a druhého ne,“ upozornil Miloš Čermák.

„V tomto případě se obraťte na soud,“ doporučil Milan Štěch.

Na rozvoj běžeckých tras dá kraj i letos statisíce

Karlovarský kraj letos přispěje na rozvoj lyžařských areálů a běžeckých tras deseti obcím a dvěma sportovními klubům. Provozovatelé sjezdovek a běžeckých stezek získají dotaci ve výši 737 tisíc korun, což je o 325 tisíc korun víc než loni. Příspěvek je vyšší, protože se délka tras v regionu téměř zdvojnásobila.

„S potěšením můžu říct, že zatímco loni mohli běžkaři v našem regionu využít 179 kilometrů udržovaných tras s příspěvkem kraje pak Štěch zamířil do chebské průmyslové zóny, konkrétně do firmy Playmobil CZ, která

nejvyšší dotaci ve výši 170 tisíc korun získají Mariánské Lázně. Přes sto tisíc (110) očekávají v Abertamech. Boží Dar a LK Slovan Karlovy Vary získají od kraje po sto tisících.

Seznam obdarovaných je ale ještě o něco delší. Mezi další patří obce Potůčky (7,5 tisíce), Horní Blatná, Nové Hamry a Březová (všechny po 25 tisících), Biatlon klub Jáchymov (30 tisíc) a obce Krásná (35 tisíc), Jáchymov (50 tisíc) a Pernink (60 tisíc).

„Příspěvky z krajského rozpočtu jsou do výše 50 procent celkových nákladů jednotlivých projektů. Obce a kluby celkem vynaloží na budování a údržbu tras více než 1,624 milionu korun,“ vysvětlil Navrátil.

Poskytnuté peníze budou použité například na údržbu Krušnohorské lyžařské magistrály v okolí Nových Hamrů nebo Božího Daru, na úpravu lyžařských běžeckých okruhů v délce 90 kilometrů v Mariánských Lázních či na údržbu lyžařských stop v délce 30 kilometrů v okolí Březové.

Potřebujeme více vzdělaných lidí, zaznělo ve Varech

Karlovarský kraj chce zvýšit vzdělanostní úroveň svých obyvatel. K tomu však nutně potřebuje podporu státu. To je jeden ze závěrů konference EURO Regional, která se uskutečnila v Grandhotelu Pupp za účasti senátorů, poslanců, zástupců ministerstev školství a pro místní rozvoj a dalších.

„Co se týče vzdělanostní úrovně, nemáme se čím chlubit. Jsme po Ústec-kém kraji mezi regiony na předposledním místě,“ připomněl přítomným hejtman Josef Novotný,

Ten hned v úvodu konference, zaměřené na oblast vzdělávání a konkurenceschopnost Karlovarského kraje, upozornil na blížící se útlum těžby a s tím související ztrátu pracovních míst. Dodal také, že si místní podnikatelé stěžují na nedostatek kvalifikovaných obráběčů a dalších profesí.

Základní vzdělání má v kraji 24,6 % obyvatel, na maturitu dosáhlo 29 % obyvatel, vysokoškolsky vzdělaných lidí je tady pouze osm procent lidí. I proto, že se málo vysokoškoláků po ukončení školy vrací zpět do regionu.

„Stát by měl mít pro méně rozvinuté kraje připravené pobídky, možnosti rozvoje. Ne nás zatěžovat například poplatky z emisních povolenek, když odtud musíme odvádět peníze do státní kasy a ty se už nikdy do našeho regionu nevrátí,“ dodal hejtman.

Na konferenci, která se věnovala základnímu, střednímu i vysokému školství, vedení kraje opět kritizovalo přístup státu k dostavbě páteřní komunikace R6. Chybějící infrastruktura podle něj omezuje rozvoj podnikání, přiliv investic a konkurenceschopnost kraje.



Roman Rokúsek

Ředitel krajského úřadu informuje

devším dávkou sociální péče a příspěvek na péči, které jsou garantované státem. Krajský úřad vystupuje v řízení o těchto dávkách jako odvolací správní orgán.

Provádí sociální šetření v rodině, poskytne jí poradenství v oblasti sociálního zabezpečení a vyžaduje nové nebo srovnávací posudky o zdravotním stavu od komisí Ministerstva práce a sociálních věcí ČR.

Vedle toho také zprostředkovává klientům vyřízení žádosti o odstranění tvrdosti zákona ministrem práce a sociálních věcí v oblasti dávek sociální péče.

Jaké ze žádostí v této oblasti krajský úřad vyřizuje nejčastěji?

Nejčastěji se osoby se zdravotním postižením obracují na kraj se žádostí o poskytnutí sociálního poradenství. Někdy žádají o pomoc při umístění člena rodiny do některého pobytového zařízení. Tuto agendu však kraj nevykonává, je plně v kompetenci jednotlivých poskytovatelů sociálních služeb.

Z pohledu dávkových systémů pak KÚKK vyřizuje nejčastěji odvolací řízení ve věci přiznání a výplaty příspěvku na péči a ve věci přiznání mimořádných výhod pro osoby těžce zdravotně postižené.

Karlovarský kraj také realizuje

projekty financované z Evropského sociálního fondu (ESF), které se zaměřují na pomoc osobám se zdravotním postižením, zejména s mentálním a kombinovaným. Jaké jsou cíle těchto projektů?

Jedním z cílů je umožnit klientům pobytových zařízení sociálních služeb, kteří by s ohledem na své schopnosti, dovednosti a míru soběstačnosti mohli žít mimo ně, aby toho dosáhli. Samozřejmě s určitou mírou podpory ze strany terénních nebo ambulantních sociálních služeb.

Pozornost věnuje kraj i lidem s duševním onemocněním. S využitím financí z ESF byly v Karlových Varech vybudovány dvě služby pro tuto cílovou skupinu a je snaha rozšířit je i na Sokolovsko a na Chebsko. Cílem je přesunout péči o tyto osoby z ústavních zařízení do jejich přirozeného prostředí.

Ve výchově žáků se zdravotním postižením mohou pomáhat asistenti pedagoga. Jak této možnosti školy, které zdravotně postižení navštěvují, využívají?

O souhlas se zřízením funkce asistenta pedagoga pro zdravotně postižené žáky školy žádají na základě doporučení speciálního pedagogického centra nebo pedagogicko-psychologické poradny. Žádost podává ředitel školy písemně KÚKK, odboru

školství, mládeže a tělovýchovy. Této možnosti využívají mateřské, základní i střední školy. Zmíněný odbor uděлил souhlasy pro 315 dětí a žáků, o které se stará 167 asistentů pedagoga.

Jaké změny má přinést novela zákona o sociálních službách a jak se k ní staví kraj?

V rámci novely dojde od 1. 1. 2012 k přesunu kompetencí krajského úřadu na krajské pobočky úřadů práce ČR, které budou mít povinnost provádět inspekce kvality poskytování sociálních služeb.

Kompetence KÚKK jako odvolacího správního orgánu přechází od 1. 1. 2012 na Ministerstvo práce a sociálních věcí ČR. Tato změna by neměla být pro klienty nijak zvlášť zatěžující, jelikož odvolací řízení budou probíhat na detašovaných pracovištích ministerstva, s jejichž zřízením se počítá ve všech krajských městech.

Zástupci Karlovarského kraje v rámci Asociace krajů ČR i na jiných politických platformách opakovaně vyjadřovali obavy z nepřipravenosti této reformy. Poukazují také na to, že tímto krokem dochází opět k centralizaci veřejné správy.

V současnosti kraj vynakládá velké úsilí, aby případný dopad nepřipravenosti těchto reformních kroků byl pro občany minimální a přechod pravomocí kontinuální.

HEJTMAN ODPOVÍDÁ

Hezký den.

Ráda bych se zeptala pana hejtmana, kde je možné požádat o pomoc, když občan Karlovarského kraje není spokojen s přidělováním bytů ve městě. Jde o město Nové Sedlo u Lokte. Na městském úřadě se starostkou města p. Kulhanovou vždy přidělovaly byty podle žádostí a pořadníků, ovšem toto zde již delší dobu neplatí. O bytech tady rozhoduje rada města, tak jako všude. Otázkou je, jak je možné, že tady získávají již dobrých pár let byty lidé, kteří nejenže nebyli z Nového Sedla, ale i lidé, kteří již byt měli. Moje tchně již pátým rokem žádá o výměnu bytu z důvodu, že dům, kde bydlí, je prostorově příliš velký na vytápění, má kolem 91 m² a nejen to. Celý dům je v dezolátním stavu, zatýká do oken, která při větším větru nezůstanou zavřená. Již pátým rokem se snažíme o výměnu, ale byty zde dostává pořád někdo jiný. Nejde o to, že by šlo jen o nás, ale dostávají je lidé, kteří již byty měli a prodali je. Nebo lidé, kteří je tak nutně nepotřebují a ani žádost na byt nemají tak dlouho. Slušně řečeno, dostávají je nejnámější. Ráda bych se zeptala, zda je možné požádat někoho o přezkoumání, jak město Nové Sedlo nakládá s městským majetkem a na jakém základě se tady byty přidělují. Nejsm člověk, co hned volá do novin a televize, ale řekněte mi - jak obyčejnému člověku může někdo pomoci. Není přece možné, aby se tady obyčejný člověk nadočkal spravedlivosti. Moc Vám děkuji za odpověď. Denisa Korvasová

Vážená paní Korvasová, píšete, že se Vaše tchně snaží o výměnu bytu už pět let. To je jistě dlouhá doba a rozumím tomu, že propadáte chmurným myšlenkám. Jako hejtman ale nemohu jakkoli zasahovat do samostatné působnosti měst. Pokud máte podezření, že se v Novém Sedle v oblasti pronájmu městských bytů děje něco nekalého, můžete se obrátit na policii.

Starostka Nového Sedla Krista Kulhanová mi potvrdila, že o přidělování bytů v tomto městě rozhoduje městská rada. Podobně jako v jiných městech a obcích, nejen v Karlovarském kraji, je zde ale volných bytů málo. Pokud se nějaký uvolní, například když se podaří vystěhovat neplatiče, je přidělen tomu, jehož situace je nejvíce naléhavá. Nedávno to podle starostky byla maminka se dvěma dětmi, ohrožená domácím násilím.

Ale zpět k Vašemu podnětu. Pokud vaše tchně nemůže využít nabídky některého ze soukromých pronajímatelů bytů, doporučuji vám občemu, abyste sledovali městskou úřední deskou, kde se podle starostky Kulhanové záměry pronájmu bytů objevují.

Píšete také, že byt, který vaše tchně obývá, má závady. To byste měla oznámit pronajímateli, tedy městu. Pokud závady nebudou odstraněny, máte nárok na přiměřenou slevu z nájemného.

Spokojení zákazníci ocenili čtrnáct firem v kraji

Čtrnáct firem a živnostníků v Karlovarském kraji obdrželo cenu „Spokojený zákazník za rok 2011“. Ocenění už osmým rokem uděluje Sdružení českých spotřebitelů.

„Ocenění Sdružení českých spotřebitelů vyjadřuje, že firma, která ho získala, trvale poskytuje služby ve svém oboru v souladu s očekáváním spotřebitele,“ vysvětlil ředitel Sdružení českých spotřebitelů Libor Novák.

Podle hejtmana Josefa Novotného je ocenění spotřebitelů nejen uznáním, ale i závazkem. „Zákazníci budou od vašich firem očekávat kvalitní

služby a udržet vysokou úroveň bývá mnohdy obtížnější než jí dosáhnout,“ poděkoval oceněným hejtman Karlovarského kraje Josef Novotný, který nad předáním cen převzal záštitu.

Regionální zástupci Sdružení českých spotřebitelů letos vybírali ze sedmdesáti návrhů. Firmy vhodné k ocenění mohly navrhnout nejen oni, ale také kdokoli v místních samosprávách a podnikatelských komorách.

Podnikatelé získávají ocenění spotřebitelů na dva roky, využít ho mohou například v marketingu. Cena není spojena s finanční odměnou.



Zástupci Centra sociálních služeb v Mariánských Lázních s oceněním „Spokojený zákazník“. Foto KL

Oceněné firmy za rok 2011:

Petr Řezníček, K. Vary - Přes deset let provozuje restauraci U Švejka, která je vyhlášená výbornou českou kuchyní a příjemným personálem; **Vilém Morávek, K. Vary** - Již téměř dvacet let poskytuje ke spokojenosti zákazníkům služby v oboru opravy silničních vozidel, klem-přístvů a opravy karoserií; **PRIMA Karlovy Vary spol. s r.o., K. Vary** - Ve svých prodejnách masa a uzenin nabízí velký výběr čerstvých masných výrobků. Zákazníci oceňují příjemnou a ochotnou obsluhu; **Josef Pelant, Bochov** - Dlouhodobě poskytuje oblíbené uzenářské výrobky, které jsou rovněž pravidelně oceňovány na soutěžích kvality; **PIZZA MAMMA MIA s.r.o., Ostrov** - V příjemném nekuřáckém prostředí firma provozuje hostinskou činnost. Je známá ochotnou obsluhou a výbornou pizzou; **Anna Nádeníčková, Nejedek** - Provozuje Hotel - penzion ANNA, ve kterém vstřícný personál trvale poskytuje kvalitní služby. Zákazníci si chválí zejména výbornou kuchyni; **PASTELÁKOVI s.r.o., K. Vary** - Majitelé poskytují služby v restauraci v Tescu a v restauraci Pod kaštanem. Obě provozovny jsou známé příjemným prostředím, pestrou nabídkou pokrmů a ochotnou a rychlou obsluhou; **Marian Caran, Cheb** - Dle přání zákazníků provádí kompletní rekonstrukce bytů nebo bytových jader a úpravy interiéru bytů. Zákazníci jsou spokojeni zejména s kvalitou prací; **Ing. Lenka Černá, Ostrov** - V horské chatě Lesanka nabízí výtečné podmínky pro individuální rodinnou rekreaci a rekondiční pobyty pro děti i dospělé; **JS Inženýrská kancelář Aš, s.r.o., Aš** - Od roku 1995 poskytuje služby v oboru zeměměřičství, geoinformatika a prodej pracovních pomůcek; **Iveta Macháčková, Cheb** - Provozuje malou, ale oblíbenou cukrárnu a kavárnu Fantazie, ve které nabízí kvalitní zákusky, chlebíčky či poháry; **ZDM s.r.o., Aš** - Firma již dvacet let vyrábí dle požadavků zákazníků kolekce sportovního a reklamního oblečení. Dále vyrábí sportovní osáčení pro reprezentanty ČR a spolupracuje s ČOV; **Jaromír Kalouš, Cheb** - Rodinná firma se zabývá montáží okenních a dveřních těsnění, markýz, rolet a ostatních zastínění. Zákazníci oceňují zejména vysokou kvalitu služeb; **Centrum denních služeb v Mariánských Lázních, Mar. Lázně** - Centrum nedaleko centra Mariánských Lázní poskytuje základní sociální služby přednostně členům Svazu tělesně postižených, ale i dalším návštěvníkům ambulantním způsobem.



Foto: © European Parliament/Pietro Naj-Oleari

LEPŠÍ PODMÍNKY ZVÍŘATŮM

Priznivější podmínky pro zvířata transportovaná napříč kontinentem požadují evropské organizace na ochranu zvířat. Jejich petici již podepsal téměř milion Evropanů, včetně osmi desítek poslanců Evropského parlamentu. Mezi těmi je však pouze jediný Čech, mariánskolázeňský europoslanec Pavel Poc.

Petice požaduje především omezení transportní doby pro převoz zvířat na maximálně osm hodin. Více informací na www.8hours.eu.

NA ZAKÁZKY JINAK

Evropa má přijmout nová pravidla zadávání veřejných zakázek. Shodl se na tom Evropský parlament. Jeho poslanci chtějí především zpříhladnit jejich zadávání a co nejvíc tak omezit prostor pro korupci.

Požadují navíc, aby byla i další kritéria pro hodnocení. Vedle dosud neobvyklejší nejnižší ceny by mělo jít například o ekologický či sociální přínos.

SATELITY PROTI PYTLÁKŮM?

Vybíjení rybí populace ve světových mořích již velmi vážně ohrožuje celý ekosystém. Může za to z velké části nelegální rybolov, který nerespektuje žádné kvóty. Evropský parlament proto vyzval Evropskou komisi ke zesílení boje proti pytlákům.

Součástí parlamentní výzvy se pak stal i požadavek mariánskolázeňského europoslance Pavla Poca, podle kterého by EU měla zvážít i využití svých zpravodajských satelitů ke sledování nelegálního rybolovu.

KONFERENCE BUDE V ČR

Evropská konference pro pacienty s rakovinou tlustého střeva a konečníku proběhne příští rok v Brně. Dohodli se na tom účastníci prvního ročníku jednání ve španělské Barceloně. Místo konání je přitom více než symbolické. Právě Česká republika má totiž jeden z nejvyšších výskytů tohoto onemocnění na světě.

EVROPA PLYTVÁ JIDLEM

Roční produkce potravinového odpadu ve 27 členských státech činí zhruba 89 milionů tun, což představuje 179 kg na obyvatele. Vyplyvá to z aktuálních údajů Evropské komise.

Orgány unie proto v současné době řeší, jak tak vysoké plýtvání omezit. Mezi jedním z návrhů je i povinný sběr potravinového odpadu a jeho druhotné využití, namísto dosavadního skládkování.

PROBLÉM ZEMĚDĚLSTVÍ

Evropa se potýká se závažnými problémy při nakládání se zemědělskou půdou. Ta je mnohdy využívána velmi nešetrně se snahou dosahovat co nejvyšších výnosů za každou cenu. V Radě Evropské unie se ale stále nedaří prosadit potřebnou směrnici o půdě a její ochraně. Blokuje ji totiž Německo, Francie, Nizozemsko, Británie a Rakousko.

více na www.pavelpoc.cz

Jitrnice, sýry, med. Opakoval se úspěch farmářského trhu



V pátek 2. prosince se v areálu Krajského úřadu v Karlových Varech - Dvorech uskutečnil předvánoční farmářský trh. A stejně jako na jaře také nyní přilákal davů lidí. „Chceme, aby obyvatelé našeho kraje měli možnost nakoupit čerstvé regionální výrobky domácích producentů,“ vysvětlil krajský radní Jaroslav Bradáč, proč Karlovarský kraj tyto trhy pořádá. Výrobci a pěstitelé ve Dvorech mimo jiné nabídli med z Doupovských lesů, jitrnice, pivo Permon, mariánskolázeňský likér, koláče, chléb, zeleninu, sýry nebo staročeský medovnik. Atmosféru trhů osvěžil svým vystoupením dudák. Foto Václav Fikar

Rozhodnuto: Na středních školách bude méně tříd

V příštím školním roce se na středních školách v regionu neotevře osmáct tříd. Důvod? Úbytek studentů a návrhy změn financování školství ze strany státu. To jsou hlavní důvody, proč jsou uvedené změny v krajském školství nezbytné.

„Nevyhneme se redukcí některých oborů, přesto se snažíme udržet oborovou strukturu alespoň v daném okrese,“ uvedl radní pro oblast školství Vratislav Emler a zopakoval, že hlavním problémem je demografický vývoj.

Zatímco v roce 2006 měly střední školy v Karlovarském kraji 4000 studentů, letos jich je jen 2700. Do prvního ročníku středních škol nastoupilo letos o 600 studentů méně a celkově na středních školách ubylo 1000 studentů.

Redukce se bude týkat oborů, které se ředitelům nedaří naplnit, nebo bude možné je studovat na jiných školách v kraji. Ubude například jedna

prima osmiletých gymnázií v Chebu a Ostrově, tři obory na ISŠTE v Sokolově, po dvou oborech na loketském průmyslovce, na Hotelové škole v Mariánské láně a Střední živnostenské škole v Sokolově. Po jedné třídě se omezi nabídka v dalších šesti školách. Nadbytek otevíraných oborů v minulých letech vedl k tomu, že v některých třídách je třeba jen 12 žáků.

Pokud se ale ministerstvu školství podaří prosadit nový systém financování, podle kterého je optimální počet žáků ve třídě 26, náklady na nezaplacené třídy by musel dorovnat kraj.

Podle náměstka hejtmána Petra Navrátila sice stát v minulých letech zvyšoval mzdy ve školství, ale celkové prostředky pro Karlovarský kraj se téměř nezměnily. Naopak - klesají. Na základní a střední školství mají přijít do Karlovarského kraje příští rok asi dvě miliardy korun.

„To je o 100 milionů méně než letos,“ vyčíslil Vratislav Emler.

Karlovarská krajská nemocnice má nové logo. Od studentky



Karlovarská krajská nemocnice (KKN) začala používat nové logo. Vytvořila ho studentka 3. ročníku Střední průmyslové školy keramické a sklářské v Karlových Varech Kamila Müllerová.

„Spojila jsem dva základní znaky zdravotnictví - kříž a písmeno H. Červená barva je typická pro krev a šedá má tuto do očí bijící barvu utlmit. Vybrala jsem proto šedou s výrazným barevným akcentem, doplněným jednoduchým a dobře čitelným písmem. Šipka v logu naznačuje rychlost. Čtverečky doplňující kříž jsem zvolila stej-

ně velké jako písmo, jako další symbol,“ vysvětlila Kamila Müllerová. Na návrhu pracovala asi měsíc.

„Vítáme, že se Karlovarská krajská nemocnice může prezentovat novým logem. Spolu s ním chceme pracovat na celkovém firemním designu společnosti, aby z každého dokumentu či prezentace bylo zřejmé, že jej připravili lidé oblékající jeden dres,“ řekl předseda představenstva Karlovarské krajské nemocnice Luděk Nečesaný.

„Lákavé a zajímavé pro žáky bylo, že úkol neřeší pouze akademicky, ale pro konkrétního klienta. A že se vybrané logo stane značkou pro nemocnici,“ dodala ředitelka Střední průmyslové školy keramické a sklářské v Karlových Varech Markéta Šlechtová.

Nová cyklomapa v infocentrech

V nákladu šesti tisíc kusů vydal Karlovarský kraj novou cyklistickou mapu Karlovarského kraje. Mapa v měřítku 1:75000 s téměř dvěma tisíci kilometry značených cyklistických tras a stezek mimo jiné přináší vyznačenou páteřní trasu podél Ohře od Chebu po hranice s Ústeckým kraem. K sehnání je v infocentrech na území regionu.

Otovice a Františkovy Lázně. Vítězové Ligy odpadů 2011

Karlovarský kraj a společnost EKO-KOM, a.s. letos už pošesté ocenily obce Karlovarského kraje za ekologické chování, konkrétně za třídění odpadu.

Příjemnou finanční odměnu ve výši 60 tisíc korun za vítězství v jednotlivých kategoriích Ligy odpadů 2011 získaly Otovice a Františkovy Lázně. Obec Otovice zvítězila v kategorii obcí do 1000 obyvatel, Františkovy Lázně uspěly v kategorii nad 1000 obyvatel.

Výsledky letošního ročníku pořadatelé oznámili 7. prosince v Krajské knihovně v Karlových Varech.

„K hodnoceným kritériím patřila například informovanost občanů obcí o nakládání s odpady a o možnostech třídění, dále vlastní aktivity obce související s odpadovým hospodářstvím,“ informoval krajský radní pro oblast životního prostředí Jaroslav Bradáč.

Z finanční odměny za třídění odpadu se však těší i jiní. V kategorii obcí do 1000 obyvatel uspěly obce Koloňava a Tuřany. Kolová obsadila 3. místo, Tuřany skončily druhé.

V kategorii obcí nad 1000 obyvatel jsou stříbrné Kraslice, třetí příčku si zasloužil Ostrov.

„Odměna za 2. místo činí třicet tisíc korun, za 3. místo pak deset tisíc korun. Oceněné obce navíc obdržely také drobnou keramiku, vyrobenou Domovem dětí a mládeže v Sokolově,“ upřesnil Bradáč s tím, že v rámci 6. ročníku Ligy odpadů byla v Karlovarském kraji předána i jedna zvláštní cena. Otovice, které zvítězily v kategorii do 1000 obyvatel, navíc získaly křišťálovou popelnici.

„Je to poprvé, co se ve finále celorepublikové soutěže O křišťálovou popelnici umístila i obec z našeho kraje, za což jsem velmi rád. Obec a města získávají hodnocení podle toho, jak nakládají s komunálním odpadem. Celkem se soutěže zúčastnilo téměř šest tisíc měst a obcí – všechny, které jsou v systému společnosti EKO-KOM, a.s. O to víc mě úspěch naší obce tě-

Žákyně z Karlových Varů vyhrála Logickou olympiádu

Výrazným způsobem uspěla v celorepublikovém finále soutěže, kterou již tradičně pořádá Mensa ČR, žákyně ZŠ Dukelských hrdinů v Karlových Varech Nora Prokešová.

Ve finále Logické olympiády, kde nerozhodují získané znalosti, ale logické uvažování, obsadila 1. místo. V kategorii 1. stupeň základních škol.

„Soutěž byla pěkná. Překvapilo mě, když jsem udělala tolik chyb, že jsem první,“ rozesmála se Nora po vyhlášení výsledků v prostorách Poslanecké sněmovny Parlamentu ČR.

„Bylo velice příjemné při vyhlášení nejlepších slyšet, že nejmenší kraj dosáhl největšího výsledku.“ radoval se Petr Čavojský, 1. místopředseda Mensy ČR.

Do poslaneckých lavic usedlo celkem 195 neúspěšnějších řešitelů krajských kol této stále oblíbenější soutěže.

„Letos se do soutěže zaregistrova-

lo ve třech kategoriích 32 300 žáků a studentů základních a středních škol, kteří byli postupně vyřazováni v nominačních a krajských kolech,“ uvedl Petr Čavojský z organizačního týmu olympiády. Do celostátního finále tak postoupili jen ti nejlepší z nejlepších.

„Pro všechny účastníky finále jsme připravili jedenáct soutěžních bloků z různorodých logických úloh. Od písemného testu přes promítané bloky, na které soutěžící odpovídají stiskem hlasovacího zařízení, řešení detektivního úkolu až po skládací slova a obrázky, kde odpovídá jen nejrychlejší přihlášený,“ dodal předseda Mensy Tomáš Blumenstein.

Olympiádu pořádá Mensa ČR již několik let ve snaze doplnit spektrum aktivit pro děti a mládež o soutěž, která dává prostor k vyniknutí i žákům, kteří nemusí být úspěšní v tradičních školních předmětech nebo pocházejí z různého sociálního a kulturního zázemí.



Nora Prokešová z K. Varů, pozdější vítězka Logické olympiády v kategorii 1. stupeň základních škol, se v poslanecké sněmovně soustředí na zadání. Jednou by chtěla být spisovatelkou. „Píšu si básničky, jen tak pro sebe,“ řekla. Foto Petr Čavojský

EKO-KOM, a.s. na podporu třídění odpadu, pořadatelé zařadili všechny internetové stránky škol a školských zařízení v našem kraji. Deset z nich bylo oceněno:

- ZŠ Hranice, Hranice u Aše, okres Cheb
- ZŠ a MŠ Stará Voda, okres Cheb
- MŠ Březová, okres Sokolov
- 1. ZŠ Sokolov
- MŠ Cheb, 26. dubna 39
- 2. ZŠ Cheb
- ZŠ Nový Kostel, okres Cheb
- ZŠ a MŠ Plesná, okres Cheb
- ZŠ Skalná, okres Cheb
- ZŠ Sokolov, Sokolovská 1507

Nejekologičtější stránky mají školy na Chebsku

Zpracování tématu životního prostředí, ekologie a nakládání s odpady na webových stránkách bylo hlavním kritériem nultého ročníku soutěže webových stránek škol a školských zařízení.

Do soutěže, která je stejně jako Liga odpadů součástí společného projektu Karlovarského kraje a společnosti



KARLOVARSKÝ
KRAJ

EKO-KOM

PF 2012

PŘÍJEMNÉ PROŽITÍ SVÁTKŮ VÁNOČNÍCH
A MNOHO ŠTĚSTÍ V NOVÉM ROCE
VÁM PŘEJE
RADA KARLOVARSKÉHO KRAJE

Dopřejme si o Vánocích více klidu a odpočinku

Šetřit na energetické náročnosti budov, sjednotit se v boji za dostavbu R6, dál se zasazovat o záchranu budov v bývalých lázních Kyselka nebo zavést do praxe transparentnější výběrová řízení. O některých z plánů vedení Karlovarského kraje pro rok 2012 hovoří náměstek hejtmana pro oblast majetkoprávní a vnitřních věcí Jaroslav Borka.

Krajský úřad připravuje od nového roku změny v systému zadávání veřejných zakázek. Aby byl tento systém ještě transparentnější než dosud. Jaké změny připravujete?

Karlovarský kraj už samozřejmě má stanovená pravidla pro zadávání veřejných zakázek pro své příspěvkové organizace. Tato pravidla jsou podle mého názoru v některých případech ještě důslednější než samotný zákon a ředitelé krajských organizací je striktně dodržují.

Nové chceme, aby se veškeré veřejné zakázky objevily na internetu. Aby občané měli možnost seznámit se s tím, jaké veřejné zakázky a v jakých objemech naše příspěvkové organizace zadávají. Lidé na internetu uvidí, jakou formou byla veřejná soutěž vypsaná, kdo zakázky realizuje a podobně. Půjde zkrátka o kontrolní mechanismus jak pro vedení Karlovarského kraje, tak pro občany.

Společně s tím zavedeme i systém přípravy pro vypsání veřejných soutěží. Ředitelé příspěvkových organizací provede vyplňováním složitých formulářů bod po bodu, aby se už neopakovaly chyby jako před časem při nákupu zařízení do Karlovarské krajské nemocnice. Výhodou tohoto systému bude, že pokud zadavatel udělá při vyplňování jeden chybný krok, systém ho nepustí dál. Dokud ho neopraví.

Kdy tento systém zavedete do praxe?

Sloužit bude od dubna, některé věci však už od ledna roku 2012.

Vedení Karlovarského kraje ale nepřipravuje jen transparentnější zadávání veřejných zakázek, chce také uspořít na energiích za pomoci metody EPC (Energy Performance Contracting). Můžete tento specifický způsob snižování energetické náročnosti budov s přímým vlivem na provozní náklady přiblížit?

Zmíněný systém, který vybraly odbory správy majetku a vnitřních věcí, představuje určité pokračování vize, kterou si naše koalice vytýčila při nástupu do funkcí v roce 2008.

V rámci této vize jsme už dříve přijali úsporná opatření v oblasti telekomunikací, kdy jsme zredukovali některé telefonní spoje a zároveň jsme propojili všechny linky tak, aby pracovníci kraje a jeho příspěvkových organizací mohli mezi sebou telefonovat

za nižší sazby. To představuje značnou úsporu, kterou přesně vyčíslíme po skončení roku.

Co se EPC týká, nechali jsme si už dříve vypracovat analýzu energetické náročnosti budov, ve kterých sídlí a pracují příspěvkové organizace Karlovarského kraje. Jednalo se o všech pětasedmdesát příspěvkových organizací. Tato analýza stanovila například, které budovy potřebují zateplit, ve kterých se musí vyměnit okna a podobně.

A nyní jsme se dostali k rozvodným částem. Zjistili jsme, že přibližně u deseti procent organizací z těch, u kterých jsme analýzu provedli, můžeme provést taková opatření, která přinesou významné úspory.

Jaké?

Karlovarský kraj vynakládá ročně asi osmnáct milionů korun na energii. My předpokládáme, že po úpravě způsobu vytápění a výměně některých topných zařízení ušetříme asi dvacet procent, což bude významná úspora. Princip metody EPC tkví přitom v tomto.

Zájemce, který zvítězí jako zhotovitel stavby, vloží do rekonstrukce své peníze, jejichž vydávání bude krajský úřad sledovat. A jak se potom bude splácet jeho finanční vklad? Pokud ušetří například dvacet procent, tak z této ušetřené částky se postupně umožní jeho investice.

Podle náročnosti investice do budov budeme smlouvu se zhotovitelem uzavírat na pět až osm let. Za tuto dobu bude muset ušetřit tolik, aby umožnil své náklady a vydělal. Každý půlrok přitom bude jeho povinností nás informovat o hospodaření.

Musím ještě dodat, že pokud by měl Karlovarský kraj potřebu odčerpát z takto ušetřených peněz vyšší částku, bude mít možnost. Ale na úkor prodloužení délky trvání smlouvy. Nicméně před-

Jaroslav Borka

Mgr. Jaroslav Borka, náměstek hejtmana pro oblast majetkoprávní a vnitřních věcí, se narodil 18. 10. 1952 v Teplé. V roce 1975 promoval na Pedagogické fakultě v Plzni, studijní obor ruský jazyk – tělesná výchova. První zaměstnání získal na škole, kterou už poznal coby žák - nastoupil jako učitel na ZŠ do Teplé. Od roku 1984 se profesionálně věnoval politice. Od roku 1996 pracoval jako asistent poslance. Ve volbách v roce 1998 byl zvolen zastupitelem města Karlovy Vary, kde pracoval například jako předseda kontrolního výboru a předseda bytové komise. V roce 2000 se stal také zastupitelem Karlovarského kraje. Je ženatý, má dvě děti. K jeho zálibám patří sport a příroda. Je aktivním vodákem, turistou, v posledním roce navíc zcela propadl nové vášni - rybolovu.

pokládáme, že děle než na osm let se s nikým vázat nebudeme.

Výsledkem nakonec bude technické vylepšení energetické sítě Karlovarského kraje, aniž by do toho kraj musel vložit vlastní hotové prostředky.

A tato metoda je v Česku úspěšně vyzkoušená?

Na téma metody EPC jsme absolvovali konzultace v několika krajích. Na systém úspor touto metodou přešli například na Praze 11 nebo řada organizací v Pardubickém kraji včetně pardubické nemocnice. Všude úspěšně.

Nechtěl bych evergreenem Karlovarského kraje, který je lázeňskou metropolí Česka, zůstává špatné silniční spojení s Prahou, a tedy i s výhledem republiky. Existuje naděje, že vláda v dohledné době přehodnotí svůj přístup k pozastavené výstav-

bě R6 z Karlových Varů na Prahu? Podle posledních zpráv snad začne v příštím roce stavba obchvatu Řevničova, ale pořád je to málo.

Začnu odjinud. Karlovarský kraj se pravidelně účastní mezinárodních veletrhů cestovního ruchu. Na nich se setkáváme s mnoha zájemci z různých koutů světa o pobyt v Karlovarském kraji. To je příjemné, avšak zároveň s tím slyšíme i velkou kritiku špatného propojení metropole lázeňské péče s metropolí ČR. Hodně turistů, kteří chtějí využít lázeňské péče v našem kraji, totiž zároveň plánuje obchodní aktivity do Prahy nebo se jen těší na prohlídku hlavního města. Z toho vyplývá, že dokončení rychlostní silnice R6 do Prahy je záležitostí nejen turistickou, ale i společenskou. Tím spíš, když na druhou stranu, směrem do Německa, je dálniční spojení dobré.

Zkrátka si nemyslím, že by dostavba zhruba sedmdesáti kilometrů, které zbývají dokončit, měla být pro Českou republiku takovým problémem, aby ho nebylo možné hned řešit. Pro náš kraj je pak kvalitní spojení s Prahou důležité i z pohledu zaměstnanosti a přílivu investic do regionu. Jenom lázeňství a Sokolovská uhelná náš region

toští, které jim místní občané prodali nebo pronajali.

Jenže mají problémy s vízy. Získají buď třeba jen krátkodobá víza, která jim nestačí k tomu, aby zde zařídili své záležitosti. Anebo sem pustí jen manžela, manželku třeba už ne.

Chápu bezpečnostní opatření, které tento stát má, ale na druhé straně si myslím, že má

tivy.

Karlovarský kraj zahájil rozsáhlou rekonstrukci nemocnice v Chebu, zároveň v areálu karlovarské nemocnice staví zbrusu nový Pavilon akutní medicíny, který má být za pár měsíců dokončený. Jdou obě stavby podle plánu?

Ano. Pavilon akutní medicíny bude v polovině příštího roku dokončený. V současnosti jsme vyřešili problémy techniky a zařízení, takže nic už nebrání jeho dostavění. Po svém dokončení nabídne pacientům větší komfort, pomůžou i lékařům v jejich práci pokud jde o logistiku a propojení činností jednotlivých oddělení.

Co se týká Chebu, město už si investice do nemocnice zasloužilo. Rozhodně přispějí k tomu, aby občané celého Chebska mohli v klidu využívat zdejších služeb. A pokud vyjde záměr, že onkologie, na kterou se v Chebu specializují, bude hlavním obo-

razovým můstkem pro všechny organizace, aby už konečně udělaly zásadní krok. K tomu, aby se zachránilo, co se ještě zachránit dá, je ale nutné rozhodnout skutečně v nejbližší době. Karlovarský kraj pak určitě nezůstane stranou a jistě najde nějaké peníze, aby na záchranu přispěl. Podle mého by měl vzniknout Fond záchran lázní Kyselka, ve kterém by se shromážďovaly finanční prostředky.

Současné s tím by se ale mělo uvažovat o obnovení vlečky, která by této krásné lokalitě ulevila od kamionů. To souvisí s Karlovými Vary, protože Kyselka je odtud jen sedm kilometrů. Pokud by se podařilo tuto lokalitu oživit a turisticky zatraktivnit, pro lázeňské pacienty v Karlových Varech by se výlety do Kyselky určitě staly zajímavými.

Ministerstvo obrany chce zoptimalizovat vojenský újezd Hradiště. Zbaví se jeho části, asi patnácti procent, jako již nepotřebné. Je to pro Karlovarský kraj něčím zajímavým?

Doupov a další vojenské prostory jsou velmi zajímavé, pokud jde o tamní faunu a floru, o zachovalou přírodu. Proto přejí obcím, které tyto vojenské lokality získají do své správy, aby pokračovaly v systému udržení rádu v těchto lokalitách. I když z turistického hlediska půjde o atraktivní území, kde každý bude chtít vidět přírodní krásy, domnívám se, že by tato území měla být pod nějakým režimem. Například chráněné krajinné oblasti. Zvlášť pokud jde o oblast Valečska, Kyselky, Bochovska, Stružné nebo okolí Andělské Hory. Je to zkrátka příležitost, abychom ukázali, jak se umíme chovat k tomu, co tady bylo zachováno k přírodě.

Jsou před námi Vánoce, konec roku. Dodržujete doma nějaké vánoční zvyky?

Samozřejmě zdobíme stromeček, smažíme kapra. Nějaké věci dělám sám a rád. Například moje černá omáčka ze sušených švestek je mezi našimi dětmi i příbuznými oblíbená. Jinak si ale v poslední době čím dál víc uvědomuju, že si nepotřebujeme dávat tolik dárků, protože člověk si potřebné věci stejně kupuje v průběhu roku. Vímám, že jde především o pohodu, zklidnění a setkávání.

A dokážete vůbec během Vánoc odpočívat, vytěsnit práci z hlavy?

S kamarády dokážu na práci zapomenout. Když jdeme během vánočních svátků na nějaký pochod nebo si zajedeme s partou zahrát kuželky, odpočinu si.

V této souvislosti bych chtěl říct jednu věc. Začátkem prosince jsem byl na koncertu Marie Rottrové, kde jsem si všiml důležité věci. Když zpívala „Lásko, voníš deštěm“, v sále bylo velmi zvláštní ticho. A já si tam uvědomil, že lidé už mají dost dnešního shonu a stresu. Pořád se honí za ziskem, kariérou a jinými věcmi, ale tam bylo znát, že potřebují mnohem více klidu. Že klid je veličinou, která jim čím dál více chybí. A v tomto duchu bych chtěl všem občanům popřát. Šťeští a lásku. Protože láska, i když někdy bolí, je naším motorem. A pokud jí bude mezi námi víc, tak je to jedině dobře.

Sie suchen eine neue Herausforderung als Krankenschwester oder Altenpfleger / in?

Wir suchen Sie für unseren ambulanten Pflegedienst (35-40 h/Woche)

Voraussetzung:
Examierte Krankenschwester oder Altenpfleger/in mit sehr guten Deutschkenntnissen

Wir bieten Ihnen persönliche Entwicklungsmöglichkeiten in einem kleinen, familiären Team mit viel Entscheidungsspielraum, leistungsgerechte Vergütung (bis zu 2000 € + Zulagen), neue Fahrzeuge sowie Unterstützung bei der Wohnungssuche.

Ihre **Bewerbung** richten Sie bitte in Deutsch an:
Salus mobil Pflegedienstleiterin Frau Trapp

Robert-Koch-Straße 1a
D-08547 Jößnitz (bei Plauen)
Salus.mobil@sbw-vogtlandkreis.de
Telefon 0049 3741 583305

V lednových Krajských listech pravidelná příloha středních škol v kraji **DNY OTEVŘENÝCH DVEŘÍ**

Domov pro seniory v Lázních Kynžvart poskytuje své služby seniorům v jednolůžkových pokojích s vlastním sociálním zařízením.

Výhodou jsou krátké čekací lhůty, pečujeme zejména o klienty s těžkou a úplnou závislostí na péči druhé osoby.

Bližší informace na tel.: 354 691 403
mail: info@domovkynzvart.cz · web: www.domovkynzvart.cz

ZÁKLADNÍ ŠKOLA, MATEŘSKÁ ŠKOLA A PRVNÍ TŘÍDE ŠKOLA KARLOVY VARY

Z Á P I S
ve dnech 17. a 18. ledna 2012

od 14.30 do 17.00 hod v budově školy: **Vančurova 83, Karlovy Vary – Stará Role**
telefon: 353 561 766, 733 625 904, 739 322 351

- ▶ do 1. ročníku základní školy
- ▶ do speciální mateřské školy
- ▶ do přípravné třídy základní školy

od 14.30 do 17.00 hod v budově školy: **Svahové 26, Karlovy Vary**
telefon: 359 601 038, 731 612 423

- ▶ do přípravné třídy základní školy

Specifika vzdělávání a výchovy:

- snížený počet dětí a žáků ve třídách umožňuje individuální přístup ke každému jedinci
- výuka speciálně pedagogickými metodami je zajištěna speciálními pedagogy
- více informací na www.specskoly.cz

Základní škola 1. - 5. ročník

- vhodná pro žáky se specifickými poruchami učení a chování či jinými speciálními vzdělávacími potřebami. Individuální přístup pedagogů a snížený počet žáků ve třídě velmi snižují riziko neúspěšnosti při zvládnání učiva v dalších ročnících ZŠ

Speciální mateřská škola a přípravné třídy základní školy

- vhodná pro děti ve věku před zahájením školní docházky a s odkladem povinné školní docházky. Předškolní vzdělávání předchází případným neúspěšným začátkům ve školní povinné docházce

Pozn.: Rodiče přinesou občanský průkaz a rodný list dítěte. V případě nenaplnění tříd budou děti a žáci přijímáni i po výše uvedených termínech zápisu.

Mezinárodní dějepisnou soutěž v Chebu opět ovládli studenti z gymnázia v Litoměřicích



V prostorách EF ZČU Plzeň v Chebu právě začíná 20. ročník Dějepisné soutěže studentů gymnázií.

Ve čtvrtek 24. listopadu se v prostorách Ekonomické fakulty Západočeské univerzity uskutečnil jubilejní XX. ročník mezinárodní Dějepisné soutěže studentů gymnázií.

Do historického Chebu letos přijelo soutěžit 225 studentů a 74 středoškolských učitelů dějepisu ze stejného počtu gymnázií. Dvaasedmdesát českých a dvou slovenských.

Zatímco bratislavské gymnázium se už dříve snažilo v Chebu prosadit, gymnázium z Košic se soutěže zúčastnilo poprvé. Šlo zároveň o školu, která na západ Čech přijela z vůbec největší dálky.

Téma letošního ročníku znělo „Od válečné pohromy k vrcholům barokní kultury“. Tedy období, které zahrnuje historii českých zemí mezi lety 1618 až 1740. Na studenty přitom čekala čtyři kola písemných testů.

Řada z nich, zejména studenti z popředí výsledkové listiny, pak přítomné vysokoškolské pedagogy zaskočila výtěžnými znalostmi české historie.

Prvenství v letošním ročníku historického klání v Chebu nakonec vy-

bojovali studenti litoměřického gymnázia, kteří se na předních příčkách umísťují každý rok. Letos za své znalosti obdrželi 132 bodů, což znamenalo jediné - pohár se k nim po roční odmlce opět vrátil.

Druhé místo obsadili gymnazisté z Jihlavy (131 bodů) a třetí příčku pro sebe urvali středoškolaři z Olomouce (124 bodů), kteří byli obhájci loňského prvenství.

Vítězné družstvo z města na soutoku Ohře a Labe si kromě medailí a putovního poháru odvezlo z Chebu také počítač s monitorem pro své gymnázium a zájezd do Itálie pro soutěžící studenty a jejich pedagoga.

Ale i další úspěšné týmy získaly velmi atraktivní ceny. Fotoaparát, notebook, barevnou inkoustovou tiskárnu, dataprojektor, chytré telefony a historické atlasy z Ottova nakladatelství. Každý účastník soutěže obdržel knihy o historii českých zemí v přibližné hodnotě pět tisíc korun.

A jak uspěla gymnázia z Karlovarského kraje? Nejvíce se dařilo studentům z Ostrova (118 bodů). Obsadi-

li výborné 6. místo. Chebské gymnázium (92 bodů) skončilo na 35. příčce. Karlovarské gymnázium z Lidické ulice získalo 46. místo, gymnázium ze Sokolova pak 48. Mariánskolázeňští gymnazisté obsadili 57. místo, Svobodná škola v Chebu 66. místo a karlovarské gymnázium v Národní ulici 67. místo.

Otázky pro soutěžící studenty připravovali známí historici - prof. PhDr. Petr Vorel, CSc. a prof. PhDr. Zdeněk Beneš. Třetí kolo soutěže připravil tradičně profesor chebského gymnázia Miroslav Stulák.

Do dějepisné soutěže, pořádané chebským gymnáziem, se zapojily také významné osobnosti - arcibiskup pražský Mons. Dominik Duka, rektor Univerzity Karlovy Václav Hampl, zakladatel dětské onkologie prof. Josef Koutecký, zpěvák Karel Gott či olympijský vítěz v ledním hokeji a slavný brankář Dominik Hašek. Všichni jmenovaní zadali studentům otázky ve čtvrtém kole soutěže. Ke studentům promlouvali z nainstalovaného plátna.

Společnost EKO-KOM, a.s. a Karlovarský kraj plnily dětem sny

Ostrov přátelství, Veselá farmička, ale i Zlý sen nebo Velké hory odpadky. To jsou jen některé z názvů výtvarných prací žáků, kteří se zúčastnili výtvarné soutěže „Plníme dětské sny“. Cílem této soutěže je vést děti na základních či v mateřských školách ke třídění odpadu. Zúčastnily se ale i školní družiny, ZUŠ, základní školní speciální a praktické.

„Školy, kolektivy i jednotlivci soutěžili v šesti kategoriích,“ uvedl při oceňování nejlepších prací v Krajské knihovně v Karlových Varech krajský radní pro oblast životního prostředí Jaroslav Bradáč.

Vyhlašené kategorie a vítězové:

TÉMA: Výtvarné práce - třídění očima dětí

Kategorie: děti do 10 let

3. místo:

Regina Tokárová - Velké hory odpadky

ZUŠ Nejdek

2. místo:

Daniela Klimešová - V ohrožení

ZŠ Rokycanova, Sokolov

1. místo:

Klára Doubková - Opravdu třídíte?

ZŠ Pionýrů, Sokolov

Kategorie: děti nad 10 let

3. místo: Vu Duy Anh Tomáš - Big city life

ZŠ Rokycanova, Sokolov

2. místo: Tamara Hanzlíková - Třídíme odpad

ZŠ Rokycanova, Sokolov

1. místo: Kristýna Hošková - Vždyť je to snadné!

ZŠ Rokycanova, Sokolov

TÉMA: Zvířata vyrobená z odpadových materiálů

Kategorie: Trojrozměrné objekty - kolektiv

3. místo: Školní družina - Saň

ZŠ praktická a ZŠ speciální Ostrov

2. místo: kolektiv 11 žáků - Pašiček

Cappypig

ZUŠ Nejdek

1. místo: Školní družina - předškoláček - Veselá farmička

ZŠ praktická a ZŠ speciální Chodov

TÉMA: Louka vyrobená z odpadových materiálů

Kategorie: Trojrozměrné objekty - kolektiv

3. místo: 7.B - Louka

ZŠ Rokycanova Sokolov

2. místo: 9. Třída - Zlý sen

ZŠ praktická a ZŠ speciální Ostrov

1. místo: kolektiv dětí MŠ - Zajíců v trávě

ZŠ, MŠ a PrŠ Karlovy Vary

TÉMA: Les vyrobený z odpadových materiálů

Kategorie: Trojrozměrné objekty - kolektiv

3. místo: V. třída - Les vyrobený z odpadových materiálů

ZŠ a MŠ Lázně Kynžvart

2. místo: II. A - Čistý les

ZŠ, MŠ a PrŠ Karlovy Vary

1. místo: kolektivní práce K. Svitáková, K. Kubálková, E. Poláčková - Kovový park

ZUŠ Nejdek

TÉMA: Moje vysněné místo

Kategorie: Práce na ručním papíru

3. místo: Karolína Svobodová - Daleké hory

ZUŠ Nejdek

2. místo: Eliška Půtová - Džungle

ZUŠ Nejdek

1. místo: Radka Janků - Ostrov přátelství

ZUŠ Nejdek

„Všichni ocenění dostali dárky, které si v rámci soutěže „Plníme dětské sny“ mohli přát. Dle možností jsme se jim tyto jejich sny pokusili splnit. Doufám, že budou mít z dárků radost a užijí si je,“ doplnil Bradáč.

Děti obdržely poukázky do prodejny elektrá a sportu, aby si mohly vybrat například mobilní telefon, notebook, hračky, sportovní tašky, ale překvapivě také výlety do divadla nebo na statek.

„V letošním roce byly v rámci této soutěže poprvé oceněny i neaktivnější školy. Obdržely od nás vermikompostéry a knihu Ekoprovoz ve školách. Vermikompostéry lze umístit přímo do třídy, žáci tak mohou krmít žížaly rostlinnými zbytky a vytvořeným kompostem hnojit květiny ve třídách či na zahradách, čímž se sami zúčastní koloběhu živin v přírodě,“ uzavřel radní.

Informace o dalším ročníku soutěže, která je součástí společného projektu Karlovarského kraje a společnosti EKO-KOM, a.s. na podporu třídění odpadu, budou již začátkem roku 2012 na webových stránkách Karlovarského kraje.



V rámci projektu zaměřeného na rozvoj leteckých linek z oblasti karlovarského regionu zpracovává letiště Karlovy Vary studii o zájmu o nové letecké linky. Abychom co nejlépe poznali zájmy a požadavky obyvatel v regionu, chtěli bychom Vás požádat o odpověď na několik následujících otázek:

1) Kolik cest letadlem uskutečníte během kalendářního roku?
 0 1-2 3-4 5-7 8-10 11 a více (vyznačte)

2) Do jakých destinací cestujete služebně?

3) Do jakých destinací cestujete letecky na dovolenou?

4) Cestujete na dovolenou individuálně nebo prostřednictvím cestovní kanceláře?

5) Využívali byste letiště Karlovy Vary, pokud by nabídka linek byla pro Vás atraktivní?

6) O jaké destinace byste měli zájem pro krátkodobé cesty (typu weekend breaks)

7) O jaké destinace byste měli zájem pro cesty za prací/obchodem/návštěvu rodiny a přátel?

8) Jaká maximální cenová úroveň letenek pro krátkodobé cesty by pro Vás byla ještě atraktivní? (pro cestu tam i zpět)?

9) O jaké destinace byste měli zájem pro cesty na dovolenou?

Důležité - nepřehlédněte!

Obálku s odpovědí označte heslem „Soutěž letiště“.

Odpovědi zaslané do XX. 12. 2011 (rozhoduje datum poštovního razítka) budou zařazeny do slosování o 2 letenky (v ekonomické třídě) pro let Karlovy Vary-Moskva-Karlovy Vary (s odletem v termínu od 15. 1. 2012). Finanční náhrada výhry není možná.

Jméno a příjmení:

Adresa:

Email:

Vyplněný dotazník prosíme zašlete na adresu: **Letiště Karlovy Vary s.r.o., odd. Marketing, K Letišti 132, 360 01 K. Vary**

Drogy a alkohol? Na ISŠ Cheb říkáme NE!

Naše škola odhalila zneužívání drog pedagogem. To je jediný naprosto jistý fakt. O všem ostatním se vedou jen spekulativní dohady. Všechna média mohou žít z neověřených výpovědí, nedořečených náznaků, dohadů. Tak to bývá u každé podobné kauzy.

Rozhodně je dobře, že kdokoliv, kdo měl v sobě návykovou látku, už nepůsobí mezi studenty, že byl okamžitě po upozornění otestován a ukončil činnost na škole. Jasně jsme dokázali, že tolerance vůči drogám je na naší škole nulová. To je také jedna z našich jasných vizí.

Chceme vytvořit prostředí, kam budou rodiče rádi posílat své děti, budou si jisti naším postojem v otázkách drog.

Žádná škola ani jiná veřejná instituce však nemůže přebírat zodpovědnost za soukromý život každého ze svých pracovníků. Je pochopitelné, že zařízení, jehož úkolem je výchova mladé generace, je pod drobnohledem veřejnosti. Je to tak i správně.

I proto byl první patrný náznak okamžitě řešen. Ať už se učitel ocitl v těž-

ké životní situaci, kterou vyřešil naprosto nevhodně, nebo ztratil kontrolu nad svým životem, jako pedagog selhal. Bez otestování však není možno nikoho propustit. Škola udělala vše, co v dané situaci měla a mohla. Nic dalšího celá tato kauza o jejich kvalitách nevyplývá.

Nyní jsme v situaci, kdy se po několikaleté snaze jít stále vpřed, zlepšovat své renomé, média pokouší svými zavádějícími interpretacemi smazat všechny úspěchy, o kterých by se už dnes dalo sáhodlouze psát a mluvit.

Naši žáci se aktivně zapojují do dění ve škole, vytvářejí si svůj svět společně se svými učiteli. Podílejí se na mnoha projektech, mezinárodních aktivitách, zapojují se do nejrušnějších soutěží. Za rok jsme řešili řadu problémových situací, které se školou samotnou vlastně ani neovisí. Nicméně, protože se týkají osobních životů našich žáků, museli jsme se jim zabývat a mnoho z nich jsme také úspěšně vyřešili. To vše jsou plusové body pro naši školu.

Každý z nich ale musíme dnes v kon-

kurenčním prostředí tvrdě obhájit, prezentovat, zviditelňovat.

A ejhle, některým novinářům stačí jediná kusá informace, aby vrhli na celou školu stín. Desítky zodpovědných učitelů mohou jen bezmocně pokrčit rameny. My nebereme drogy. Jsme jasně nastaveni proti nim. Budeme dál tvrdě postihovat každý jejich výskyt ve škole, protože mohou zabít, mohou ničit životy.

Každý den děláme vše proto, aby naši žáci dostali to nejlepší. Nepředáváme jim jen své vědomosti, ale snažíme se je přesvědčovat, že má smysl být silným a čestným člověkem. Že jeden z nás selhal, na situaci nic nemění.

Budeme svou práci odvádět dál. Jasně jsme deklarovali, že zodpovědnost patří k životu a následky svých chyb musíme nést všichni. Mediální známý učitel už u nás nikdy učít nebude. My tu ale učíme dál. A naši žáci znovu zítra zasednou do lavic.

Tomáš Humeník Babický,
zástupce ředitele školy
pro teoretické vyučování

Den otevřených dveří na gymnáziu v Chodově

Učitel ti může otevřít dveře, vstoupit ale musíš ty... A není nic jednoduššího, než tento krok učinit. Nejvhodnějším časem je 12. leden 2012. Proč? Na naší škole, na Gymnáziu a obchodní akademii v Chodově, se koná Den otevřených dveří. V čase od 14 do 17 hodin vám budou k dispozici všichni vyučující, kteří vám ukáží odborné učebny, technické

vybavení školy a pomůcky, které se využívají při výuce. Budou také připraveni zodpovědět vaše případné dotazy týkající se studia na naší škole. Všichni jste srdečně zváni! Pokud by vám nevyhovoval tento den, můžete se k nám přijít podívat kdykoliv jindy, nejlépe po předchozí domluvě s vedením školy.

Pro zájemce o studium na naší škole

budeme opět pořádat, stejně jako v loňském roce, přípravné kurzy k přijímacím zkouškám. Tato příprava se koná v prostorách školy a je bezplatná. Využívány jsou testy od společnosti SCIO, které jsou poté použity i u přijímacích zkoušek. Sledujte stránky školy, kde se dozvíte předběžné informace a přesné termíny přípravy.

Jitka Čmoková

NABÍZÍME K PRONÁJMU NEBYTOVÉ PROSTORY O ROZLOZE 95 m² v přízemí nákupního střediska v Kynšperku nad Ohří, ul. Školní 587. Bližší informace na tel.č. 721622716.

Jednotné kontaktní místo
Konzultace vašich prvních podnikatelských kroků
Máte zájem podnikat v Německu nebo v jiném státě Evropské unie?
Veškeré informace, za jakých podmínek může podnikatel realizovat jednotlivé zakázky v konkrétních státech EU, pouze na základě oprávnění k podnikání vydaného v ČR, poskytuje:
JEDNOTNÉ KONTAKTNÍ MÍSTO
Magistrát města Karlovy Vary, obecní živnostenský úřad
U Spořitelny 2, 360 01 Karlovy Vary, 3. patro, kancelář č. 326, 314
telefon: 353 118 702, 353 118 710, e-mail: jkm@mkmv.cz
Podnikatel zde získá např. informace u jakého úřadu se musí ohlásit, jaké doklady předložit, jak je to se zdravotním a sociálním pojištěním, s odvodem daní a DPH, co učinit při vysílání zaměstnanců a další užitečné rady.
Veškeré informace jsou poskytovány zdarma.

Domov se zvláštním režimem "MATYÁŠ" v Nejdku, příspěvková organizace
vyhlašuje výběrové řízení na pracovní pozici
SOCIÁLNÍ PRACOVNÍK
více na
www.ddnejdek.cz

Výkup starého papíru
za 7 ct./1 kg (cca 0,20 Kč/kg)
Fa Schrottmobil, Talsperstr. 4
08606 Oelsnitz, Německo
tel. 0049/176 - 21793134.
Otevřeno po-pá 9-18, so 9-13 hod.
www.schrottmobil.com



KONTAKTY - KRAJSKÝ ÚŘAD

Závodní 353/88,
360 21 Karlovy Vary
Tel. 354 222 300, 353 502 111,
353 502 112 (ústředna),
fax 354 222 509,
353 331 509 (podatelna),
elektronická podatelna: epoda-
telna@kr-karlovarsky.cz, datová
schránka: siqbx2
Úřední hodiny:
pondělí, středa 8.00-17.00, úterý,
čtvrtek 8.00-15.00, pátek 8.00-
14.00 (po předchozí domluvě)

Poznámka: V kontaktech níže uvá-
díme už jen nová telefonní čísla (za-
čínající 354 222), ale dosavadní (za-
čínající 353 502) zůstávají funkční.

- ředitel krajského úřadu**
tel. 354 222 120
Ing. Roman Rokúsek
roman.rokusek@kr-karlovarsky.cz
**zástupce ředitele KÚ, vedoucí
odboru stavební úřad**
tel. 354 222 125
Mgr. Lubomír Novotný
lubomir.novotny@kr-karlovarsky.cz
**odbor správních agend
a krajský živnostenský úřad**
tel. 354 222 469
Ing. Daniel Matějček
daniel.matejcek@kr-karlovarsky.cz
odbor kancelář hejtmána
tel. 354 222 141
Ing. Lydie Stráská
lydie.straska@kr-karlovarsky.cz
odbor kancelář ředitele úřadu
tel. 354 222 313
Ing. Marie Tomsová
marie.tomsova@kr-karlovarsky.cz
**odbor bezpečnosti a krizového
řízení**
tel. 354 222 190
JUDr. Manfred Kraus
manfred.kraus@kr-karlovarsky.cz
odbor kontroly
tel. 354 222 466
Mgr. Martina Vránová
martina.vranova@kr-karlovarsky.cz
ekonomický odbor
tel. 354 222 266
Ing. Dagmar Divišová
dagmar.divisova@kr-karlovarsky.cz
odbor legislativní a právní
tel. 354 222 270
PhDr. Mgr. Vratislav Smoleja
vratislav.smoleja@kr-karlovarsky.cz
odbor správa majetku
tel. 354 222 205
Ing. Drahomíra Stefanovičová
drahomira.stefanovicova@kr-karlo-
varsky.cz
**odbor investic a grantových sché-
mat** tel. 354 222 432
Ing. Věra Tomsová
vera.tomsova@kr-karlovarsky.cz
**odbor dopravy a silničního hospo-
dářství** tel. 354 502 461
Mgr. Vladimír Malý
vladimir.maly@kr-karlovarsky.cz
odbor regionálního rozvoje
tel. 354 222 260
Ing. arch. Jaromír Musil
jaromir.musil@kr-karlovarsky.cz
**odbor životního prostředí a země-
dělství** tel. 354 222 220
Ing. Eliška Vršecká
eliska.vrsecka@kr-karlovarsky.cz
**odbor školství, mládeže a tělový-
chovy** tel. 354 222 443
Mgr. Monika Šperglová
monika.sperglova@kr-karlovarsky.cz
**odbor kultury, památkové péče, lá-
zeňství a cest. ruchu**
tel. 354 222 230
Ing. Martin Pospíšil, PhD.
martin.pospisil@kr-karlovarsky.cz
odbor sociálních věcí
tel. 354 222 246
Ing. Stanislava Správková
stanislava.spravkova@kr-karlovar-
sky.cz
odbor zdravotnictví
tel. 354 222 420
Ing. Alena Salátová
alena.salatova@kr-karlovarsky.cz
odbor vnitřních záležitostí
tel. 354 222 250
Ing. Miroslav Očenášek
miroslav.ocenasek@kr-karlovarsky.cz
oddělení interního auditu
tel. 354 222 460
Mgr. Martina Vránová
martina.vranova@kr-karlovarsky.cz
**odbor projektového řízení a infor-
matiky KK** tel. 354 222 436
Ing. Petr Kulda
petr.kulda@kr-karlovarsky.cz

Zajištění sociálních služeb v roce 2012 je ohrožené



Miloslav Čermák,
náměstek hejtmána
pro sociální věci
a neziskové organizace

Vládní škrty, nepřijatelná a naprosto nedomyšlená sociální reforma vážně ohrožují rozsah a úroveň sociálních služeb. Situace je o to vážnější, že se netýká pouze jednoho regionu, ale celé republiky.

Ve vládou schváleném rozpočtu je pro poskytovatele sociálních služeb na rok 2012 vyčleněna částka 6,197

mld. korun. Nezbytně nutná výše dotace na sociální služby je však o dvě miliardy vyšší. Objem finančních prostředků navržený MPSV je neadekvátní v případě, že je zájem tohoto státu udržet dostupnost a kvalitu sociálních služeb i pro rok 2012.

V Karlovarském kraji nám na sociální služby bude chybět 93 milionů korun. V praxi by to znamenalo zavírání sociálních zařízení a citelné snížení dostupnosti sociálních služeb.

Regiony a obce navíc kvůli reformě veřejné správy přicházejí o kompetence a potřebná péče se tak vzdaluje občanům, místo aby se jim přibližovala.

Protože chceme zachovat stejnou úroveň sociálních služeb i v příštím

roce, obrátili jsme se jako Asociace krajů ČR na poslance parlamentu, aby se zasadili o zvýšení dotací pro poskytovatele sociálních služeb s tím, že nezbytný objem pro financování této oblasti činí 8,3 mld. Kč. Vycházíme přitom z podrobné analýzy, kterou nám poskytly organizace jako je například Asociace poskytovatelů sociálních služeb či Národní rada osob se zdravotním postižením.

Na částce 8,3 mld. korun, kterou poskytovatelé sociálních služeb požadují, se rovněž odráží skutečnost, že Ministerstvo práce a sociálních věcí (MPSV) znovu začalo do svého dotačního řízení přijímat i žádosti od služeb poskytovatelů sociální prevence. Opa-

kovaně jsme ministerstvo upozornili, že od začátku roku 2012 dojde postupně ve většině krajů k ukončení tzv. Individuálních projektů, ze kterých byly služby sociální prevence financovány.

MPSV však přes veškeré přísliby nedokázalo další prostředky na financování těchto služeb zajistit.

Chci upozornit, že tento výpadek společně se zvýšením dolní sazby DPH a s propadem příjmů po odcházejících klientech z 28 transformačních zařízení zařazených do projektu „Transformace pobytových služeb“ způsobí hluboký pokles podpory poskytovatelů sociálních služeb, u některých z nich až pod existenční hranici.

Nezpochybnitelným faktem zůstává, že sociální služby jsou v České republice dlouhodobě podfinancované a pracovníci v tomto oboru patří k nejhůře odměňovaným v republice bez ohledu na náročnost práce, kterou vykonávají.

Proto jsme vyzvali poslance, aby celkovou částku navýšili a zajistili nárůst platů zaměstnancům v sociálních službách o 9 %.

Závěrem snad jen tolik: vyspělá společnost se pozná podle toho, jak se dokáže postarat o ty nejslabší. Pokud se vládní škrty v sociální oblasti nepodaří odvrátit, přiblížíme se na úroveň třetího světa. A tomu musíme za každou cenu zabránit.

Karlovarský kraj propojí moderní datové centrum

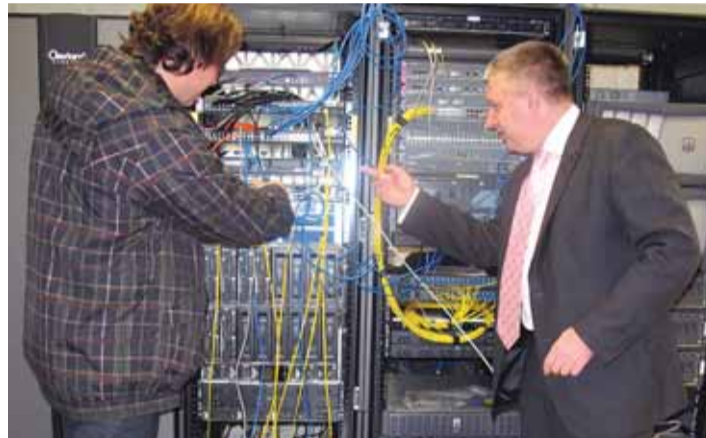

Náměstek hejtmána pro ekonomiku, legislativu a informatiku Martin Havel (vpravo) při kontrolním dnu v datovém centru projektu Rozvoj služeb eGovernmentu v Karlovarském kraji. Foto KL

Spokojený. Takový byl po kontrolním dnu projektu „Rozvoj služeb eGovernmentu v Karlovarském kraji“ v datovém centru, které je umístěno v objektu Krajského úřadu Karlovarského kraje, náměstek hejtmána Martin Havel.

„Jsem rád, že naše vize, např. výměny zdravotních dokumentací pacientů a zároveň obyvatel našeho kraje mezi nemocnicemi, budou probíhat okamžitě. To znamená, že pokud bude pacient převážně na specializované oddělení do jiné nemocnice v našem kraji, podklady o jeho stavu už budou moci lékaři nastudovat před jeho přijetím v cílovém zdravotním zařízení. Rozhodně jsem přesvědčen, že tím přispějeme ke zkvalitnění zdravotní péče v Karlovarském kraji,“ uvedl Havel. A zároveň s tím ocenil, že realizační firmy dohnaly mály

sluk, který na projektu vznikl administrativními úkony.

Projekt, který je spolufinancovaný z evropských fondů částkou ve výši 135 milionů korun, počítá kromě propojení městských úřadů i s připojením hasičského záchranného sboru. Hasiči by po dokončení projektu měli využívat detailní mapové podklady, nově zpracované v rámci projektu.

„Tyto informace jim umožní, v případě zásahu na kterémkoliv místě Karlovarského kraje, si detailně prostudovat situaci, a tím zvýšit účinnost zásahu,“ poznamenal Havel.

„Přínos těchto nových informačních technologií bude nabíhat postupně. Rozhodně přispěje k rozvoji celého Karlovarského kraje,“ dodal náměstek s tím, že kraj momentálně připravuje partnerské smlouvy, které umožní ostrý provoz projektu.

ROZPIS DOMÁCÍCH UTKÁNÍ
HC Energie KARLOVY VARY

VÍTKOVICE	21. prosince	18:10
ZLÍN	6. ledna	18:00
TŘINEC	13. ledna	18:00
SLAVIA PRAHA	20. ledna	18:00
KLADNO	27. ledna	18:00

Generální partner: SOKOLOVSKÁ UHELNÁ
Hlavní partneři: KARLOVSKÝ KRAJ, AVE, Vemco, VeltaTea, Karel HOLOUBEK a.s., startip, Inp, JERUS a.s.

Mincovna v Jáchymově chystá novinku

Návštěvníkům Královské mincovny Jáchymov se v roce 2012 otevře nový prohlídkový okruh. Vznikne díky rozsáhlé rekonstrukci areálu historické mincovny z roku 1536.

V Jáchymově se podařilo obnovit původní druhé nádvoří a zpřístupnit sklep včetně někdejšího vstupu z dnes již neexistujícího domu mincmistra. Obě části tak významně rozšířily historické podzemí mincovny a v příštím roce se stanou součástí rozsáhlé prohlídkové trasy muzea. Renovaci za pět milionů korun financoval Karlovarský kraj.

„Jsem ráda, že se stavbu za současné nelehké ekonomické situace podařilo vůbec zrealizovat. O finance jsem usilovala celých šest let a bezúspěšně jsem hledala i jiné zdroje. Destrukce zdí pokračovala každým rokem tak progresivně, že jsem opravdu šťastná, že jsem se sanace 2. nádvoří dočkala. Proto můj dík patří zejména paní radní pro kulturu Evě Valjentové, která se významně zasadila o získání investiční dotace,“ uvedla ředitelka muzea Lenka Zubačová, která ocenila především odbornou práci kameníků.

Ti postupovali podle původní tech-

nologie a jejich práci je možné vidět například na zámcích ve Valči a Bečově.

Od příštího roku by měla mýt obě nádvoří využívána i pro kulturní aktivitu.

„Jsem přesvědčená, že tato nově zrekonstruovaná část Královské mincovny k nám přivede nové zvědavé návštěvníky. Vždyť tento skvostný renesanční objekt v Jáchymově se stává stále oblíbenějším cílem návštěvníků, o čemž vypovídá nárůst osob, který je například oproti roku 2005 o 100 procent vyšší,“ uzavřela Lenka Zubačová

PĚKNÉ VÁNOCE A VYVONĚNÝ ROK 2012

ŽURNÁL MEDIA a.s.

PF 2012

Příjemné, včasné a pohodlné cestování s naší společností za pracovními úspěchy a radostmi života,

Vám přeje

DOPRAVNÍ PODNIK KARLOVY VARY a.s.

PENÍZE V HOTOVOSTI IHNEDE VYKUPÍME ZA NEJVYŠŠÍ CENY

FELICIA FABIA OCTAVIA

PŘIJDEME, VYPLATÍME, PŘEVOD ZAŘÍDÍME

Octavia 1.6 SR SLX 74 kW, mod. 2000, po TK 3/12, klima, 2x airbag, ABS, tažný, alu kola, vyhřív. sedadky, centrální, el. okna+ zrcátka, rádio CD MP3, PC aj., garáž, perfekt. stav- nový výfuk, zimní pneu, 89.500 Kč- sleva- i splátky bez akontace

Fabia 1,0 MPI, mod. 2003, po TK 12/2013, 1. majitel- servisní knížka, airbag, rádio, imobilizér aj., + sada zimních kol, spídkový stav- NAJETO 50.300 KM! vždy garáž- v zimě nejetá, pravidelný servis Škoda, 69.500 Kč- sleva- i na splátky bez akontace

Felicia 1,3 MPI 50 kW, r.v. 2001, po TK 12/2013, 1. majitel, ABS, 2x airbag, el. síbr, el. okna, tažný, centrální DO, rádio CD, mlhovy, metal. aj., nové zimní pneu, aku, brzdy, perfektní stav- vždy garáž, 39.500 Kč- sleva- i na splátky bez akontace

Felicia 1,3 MPI 50 kW, r.v. 1998, po TK 12/2013, 1. majitel, tažný, rádio, mlhovy, centrální aj., + sada zimní pneu, výborný stav, bez koroze- vždy garáž- málo jetá- 22.500 Kč- sleva- i na splátky bez akontace

Eko poplatky na u nás zakoupený vůz zaplatíme za Vás! Přijďte ušetřit!

Neustálý prodej Škodovek za velmi výhodné ceny. Možnost splátek i na protiučet.

Tel.: **602 480 333**. Celá nabídka na: **www.beranekauto.cz**

LICITA a.s., Husova 13, Plzeň
tel. 777 707 310; licita@licita.cz

DRAŽBA PROVOZNÍHO AREÁLU V RUPRECHTOVĚ, okr. K. Vary

Areál bývalé zemědělské farmy o rozloze 33595 m2, naposledy využitý pro dřevovýrobu a sklad stavebnin. Sestává z objektu bývalých stájí, skladu, 2 silážních žlabů, rozsáhlých nezastavěných ploch.

Nejnižší podání: 4.900.000 Kč

www.licita.cz

Obrazem: Vyhlášení osobností kraje za rok 2011



Náměstek hejtmána pro oblast sociálních věcí Miloslav Čermák blahopřeje primáři Dialyzačního střediska v Sokolově Jiřímu Vlasákovvi. Občané Karlovarského kraje ho zvolili osobností roku v oblasti kultury a služeb veřejnosti.



Osobnost roku 2011 v Karlovarském kraji - Zdeněk Perlinger. Stál u zrodu krajských farmářských trhů a realizoval projekt Regionální poétravina. Cenu se rozhodl věnovat své ženě. „Rozhodně to se mnou nemá jednoduché, protože stále nejsem doma,“ vysvětlil.

SPORTOVEC KARLOVARSKÉHO KRAJE 2011

Karlovarský kraj vyhláší 11. ročník ankety „Sportovec roku“. Sprotovní kluby mohou své návrhy zasílat do 24. února 2012.

Vyhlašované kategorie:

- **mládež** – jednotlivci, sportovní kolektiv do 19 let (dívky, chlapci)
- **dospělí** – jednotlivci, kolektiv
- **handicapovaní sportovci** – jednotlivci, kolektiv (mládež, dospělí)
- **trenér – jednotlivci**
- **sportovní legenda** – bývalý vynikající sportovec, trenér, funkcionář

- **sportovní osobnost** – nejúspěšnější sportovec roku 2011

Důležité údaje:

- umístění jednotlivců a sportovních kolektivů na mistrovství ČR, ME, MS
- účast na mezinárodních soutěžích
- u jednotlivců i sportovních kolektivů uvést: OS, TJ, sportovní klub, oddíl apod., příjmení, jméno, datum narození, kategorii, sportovní odvětví, disciplínu, kontakt a nejlepší umístění v roce 2011
- vyplněný formulář musí mít razítko

a podpis kompetentní osoby OS, klubu, oddílu, svazu atd.

Vyzýváme všechny sportovní subjekty působící v Karlovarském kraji k podání návrhů na nejlepší sportovce regionu roku 2011. Návrhy zasílejte do 24.2.2012 na adresu: KÚ Karlovarského kraje, odbor školství, mládeže a tělovýchovy, Závodní 353/88, 360 01 Karlovy Vary. E-mail: epodatelna@kr-karlovarsky.cz.

Informace: Josef Kočí, tel. č. 353 502 491, mobil 736 650 340



Slavnostní vyhlášení výsledků osvěžila svým zpěvem Jitka Zelenková.



Moderátorky Marcela Augustová a Petr Čimpera se Zdeňkem Perlingerem.



Předávání cen se konalo v karlovarském Grandhotelu Pupp. Mluvené slovo moderátorů pravidelně střídal živý zpěv. A také zvuk saxofonů.

„Nejlepší sportovec Karlovarského kraje za rok 2011“

JEDNOTLIVCI

Příjmení, jméno:

Adresa:

Datum narození:

Telefon:

Subjekt (OS, TJ, SK atd.):

Sportovní odvětví, disciplína:

Kategorie:

Úspěchy v daném roce:

Různé:

„Nejlepší sportovec Karlovarského kraje za rok 2011“

SPORTOVNÍ KOLEKTIV

Subjekt (OS, TJ, SK atd.):

Adresa:

Telefon:

Sportovní odvětví, disciplína:

Kategorie:

Úspěchy v daném roce:

Různé:



Ředitel akciové společnosti Hollandia Michal Škoda. Stal se osobností roku v Karlovarském kraji v oblasti podnikání. Foto ze slavnostní akce: Stanislava Petele